कृषि तथा ग्रामीण श्रमिकों
CONSUMER PRICE INDEX NUMBERS
के लिए
FOR
उपभोक्ता मूल्य सूचकांक
AGRICULTURAL AND RURAL LABOURERS

(आधार :1986–87=100)
(BASE: 1986-87=100)

वार्षिक रिपोर्ट 2009–10
ANNUAL REPORT 2009-10

भारत सरकार
GOVERNMENT OF INDIA
श्रम एवं रोजगार मंत्रालय
MINISTRY OF LABOUR & EMPLOYMENT
श्रम ब्यूरो,
LABOUR BUREAU
शिमला/चण्डीगढ़
SHIMLA/CHANDIGARH
2011

प्रस्तावना

कृषि श्रमिकों तथा ग्रामीण श्रमिकों के लिए आधार 1986–87=100 पर उपभोक्ता मूल्य सूचकांक जो कि न्यूनतम मजदूरी अधिनियम 1948 के तहत कृषि व्यवसायों में कार्यरत श्रमिकों की न्यूनतम मजदूरी के निर्धारण तथा संशोधन के लिए मार्गदर्शी कारक के रूप में जाना जाता है, का संकलन, रख–रखाव तथा वितरण श्रम ब्यूरो द्वारा किया जा रहा है । इन सूचकांकों का प्रयोग मजदूरी समायोजन हेतु तथा देश में मुद्रास्फीति की प्रवृत्ति मापने के अतिरिक्त विभिन्न एजेंसियों/अनुसंधानविदों/नीति निर्माताओं द्वारा अलग–अलग उद्देश्यों के लिए भी किया जाता है ।

कृषि श्रमिकों/ग्रामीण श्रमिकों के लिए उपभोक्ता मूल्य सूचकांक का संकलन मूल्य तथा निर्वाह लागत आंकड़ों पर तकनीकी सलाहकार समिति द्वारा अनुमोदित कार्य–पद्धति के अनुसार मासिक आधार पर किया जाता है तथा इसे प्रैस विज्ञप्ति, मासिक सूचकांक पत्र, इंडियन लेबर जरनल तथा वैबसाइट **(www.labourbureau.gov.in)** के माध्यम से वितरित किया जाता है ।

यह वार्षिक रिपोर्ट जो कि श्रृंखला में 13वीं है, अधिकारियों के समूह द्वारा तैयार की गई है जिनका नाम अनुबन्ध–II में दिया गया है । इस रिपोर्ट को समय पर निकालने के लिए किए गए अत्यधिक तथा वास्तविक प्रयासों के लिए वे प्रशंसा के पात्र है ।

प्रकाशन में और अधिक सुधार के लिए आपके सुझावों का स्वागत है ।

बी0एन0नन्दा
महा निदेशक

श्रम ब्यूरो, शिमला–171004
दिनांक: 22.9.2011

PREFACE

Consumer Price Index Numbers for Agricultural Labourers and Rural Labourers (CPI-AL/RL) on base: 1986-87=100, which are considered as a guiding factor for fixation and revision of minimum wages of labourers engaged in agricultural occupations under the Minimum Wages Act, 1948 have been compiled, maintained and disseminated by the Labour Bureau. These indices, besides being utilized for wage indexation and measuring the inflationary trend in the country, are also utilized for different purposes by a large number of agencies/research scholars/policy makers.

The CPI-AL/RL are compiled on monthly basis as per the methodology approved by the Technical Advisory Committee on Statistics of Prices and Cost of Living (TAC on SPCL) and disseminated through Press Release, Monthly Index Letters, Indian Labour Journal and Website of the Bureau **(www.labourbureau.gov.in).**

This annual report, 13th in the series, has been brought out by the team of officers whose names are given in Annexure-II. They deserve my appreciation for putting in sincere efforts in bringing out this report in time.

Suggestions for further improvement of the publication are welcome.

B. N. NANDA
DIRECTOR GENERAL

LABOUR BUREAU, SHIMLA-171004.
DATED:- 22.9.2011

विषय–वस्तु

		पृष्ठ सं.
	(i) कृषि तथा (ii) ग्रामीण श्रमिकों के लिए आधार 1986–87=100 पर उपभोक्ता मूल्य सूचकांक के संकलन के लिए भूमिका तथा कार्यपद्धति	(i)-(viii)
	वर्ष 2009–10 के दौरान (i) कृषि तथा (ii) ग्रामीण श्रमिकों (आधार:1986–87=100) के लिए उपभोक्ता मूल्य सूचकांक में उतार–चढ़ाव	(ix)-(x)
	वर्ष 2009–10 के दौरान कृषि श्रमिकों के लिए अखिल भारत उपभोक्ता मूल्य सूचकांक (आधार 1986–87=100) की प्रवृत्ति दिखाते हुए ग्राफ–प्रदर्श–I	(xi)
	वर्ष 2009–10 के दौरान ग्रामीण श्रमिकों के लिए अखिल भारत उपभोक्ता मूल्य सूचकांक (आधार 1986–87=100) की प्रवृत्ति दिखाते हुए ग्राफ–प्रदर्श–II	(xii)
तालिका 1	कृषि श्रमिकों के लिए आधार 1960–61=100 पर समूहवार कृषि वर्ष औसत अखिल भारत उपभोक्ता मूल्य सूचकांक	1
तालिका 2.01	कृषि तथा ग्रामीण श्रमिकों के लिए कृषि /कैलेंडर वर्ष औसत उपभोक्ता मूल्य सूचकांक –(अखिल भारत सामान्य/खाद्य सूचकांक)	2
तालिका 2.02	कृषि वर्षों 2007–08 से 2009–10 के लिए कृषि तथा ग्रामीण श्रमिकों के लिए राज्यवार औसत उपभोक्ता मूल्य सूचकांक	3
तालिका 3	कृषि वर्षों 2007–08 से 2009–10 तक के लिए कृषि तथा ग्रामीण श्रमिकों के लिए मासिक अखिल भारत उपभोक्ता मूल्य सूचकांक	4
तालिका 4	कृषि तथा कैलेंडर वर्षों के लिए समूहवार अखिल भारत उपभोक्ता मूल्य सूचकांक	5
तालिका 5.01से 5.03	कृषि वर्षों 2007–08, 2008–09 तथा 2009–10 के लिए कृषि श्रमिकों के लिए राज्यवार मासिक उपभोक्ता मूल्य सूचकांक (सामान्य)	6–8

CONTENTS

		Page No.
	Background and Methodology for compilation of Consumer Price Index Numbers for (i) Agricultural and (ii) Rural Labourers on base 1986-87=100	(i) - (viii)
	Trends in the Consumer Price Index Numbers for (i) Agricultural and (ii) Rural Labourers (Base:1986-87=100) during 2009-10	(ix)–(x)
	Graph showing movement of All-India Consumer Price Index Numbers for Agricultural Labourers (Base:1986-87=100) during 2009-10-Exhibit-I	(xi)
	Graph showing movement of All-India Consumer Price Index Numbers for Rural Labourers (Base:1986-87=100) during 2009-10- Exhibit-II	(xii)
Table 1	Group-wise Agricultural Year Average All-India Consumer Price Index Numbers for Agricultural Labourers on base 1960-61=100	1
Table 2.01	Agricultural/Calendar Year Average Consumer Price Index Numbers for Agricultural and Rural Labourers - (All-India General/Food Index)	2
Table 2.02	State-wise Average Consumer Price Index Numbers for Agricultural and Rural Labourers for the Agricultural Years 2007-08 to 2009-10	3
Table 3	Monthly All-India Consumer Price Index Numbers for Agricultural and Rural Labourers for the Agricultural Years 2007-08 to 2009-10	4
Table 4	Group-wise All-India Consumer Price Index Numbers for the Agricultural and Calendar Years	5
Table 5.01 to 5.03	State-wise Monthly Consumer Price Index Numbers (General) for Agricultural Labourers for the Agricultural Years 2007-08, 2008-09 and 2009-10	6-8

तालिका 5.04 से 5.06	कृषि वर्षों 2007–08, 2008–09 तथा 2009–10 के लिए ग्रामीण श्रमिकों के लिए राज्य–वार मासिक उपभोक्ता मूल्य सूचकांक (सामान्य)	9–11
तालिका 6.01	वर्ष 2007–08 से 2009–10 तक के लिए कृषि श्रमिकों के लिए समूह–वार अखिल भारत मासिक उपभोक्ता मूल्य सूचकांक	12
तालिका 6.02	वर्ष 2007–08 से 2009–10 तक के लिए ग्रामीण श्रमिकों के लिए समूह–वार अखिल भारत मासिक उपभोक्ता मूल्य सूचकांक	13
तालिका 7.01 से 7.20	वर्ष 2007–08 से 2009–10 तक के लिए कृषि श्रमिकों के लिए राज्य–वार तथा माह–वार उपभोक्ता मूल्य सूचकांक (समूह द्वारा)	14–33
तालिका 7.21 से 7.40	वर्ष 2007–08 से 2009–10 तक के लिए ग्रामीण श्रमिकों के लिए राज्य–वार तथा माह–वार उपभोक्ता मूल्य सूचकांक (समूह द्वारा)	34–53
तालिका 8	कृषि श्रमिकों के लिए आधार 1986–87=100 पर अखिल भारत उपभोक्ता मूल्य सूचकांक की नई श्रृंखला तथा आधार 1960–61= 100 पर पुरानी श्रृंखला के बीच समूह वार सम्पर्क कारक	54
तालिका 9	कृषि श्रमिकों के लिए उपभोक्ता मूल्य सूचकांक की आधार 1986–87=100 पर नई श्रृंखला तथा आधार 1960–61= 100 पर पुरानी श्रृंखला के बीच राज्य वार सम्पर्क कारक–सामान्य तथा खाद्य सूचकांक	55–56
तालिका 10	कृषि तथा ग्रामीण श्रमिकों के लिए आधार 1986–87=100 पर उपभोक्ता मूल्य सूचकांक की नई श्रृंखला के लिए अखिल भारत मद–वार भार	57–62
तालिका 11	कृषि /ग्रामीण श्रमिकों के लिए आधार: 1986–87=100 पर अखिल भारत उपभोक्ता मूल्य सूचकांक द्वारा चित्रित बिन्दुवार मुद्रास्फीति की दर	63
अनुबन्ध –1	इस विषय पर अब तक निकाली गई रिपोर्टों की सूची	64
अनुबन्ध –11	रिपोर्ट से सम्बद्ध अधिकारियों/कर्मचारी सदस्यों की सूची	65

Table 5.04 to 5.06	State-wise Monthly Consumer Price Index Numbers (General) for Rural Labourers for the Agricultural Years 2007-08, 2008-09 and 2009-10	9-11
Table 6.01	Group-wise All-India Monthly Consumer Price Index Numbers for Agricultural Labourers for the years 2007-08 to 2009-10	12
Table 6.02	Group-wise All-India Monthly Consumer Price Index Numbers for Rural Labourers for the years 2007-08 to 2009-10	13
Table 7.01 to 7.20	State-wise and Month-wise Consumer Price Index Numbers for Agricultural Labourers for the years 2007-08 to 2009-10 (by Groups)	14-33
Table 7.21 to 7.40	State-wise and Month-wise Consumer Price Index Numbers for Rural Labourers for the years 2007-08 to 2009-10 (by Groups)	34-53
Table 8	Group-wise Linking Factors between New Series of All-India Consumer Price Index Numbers for Agricultural Labourers on base 1986-87=100 and the Old Series on Base 1960-61=100	54
Table 9	State-wise Linking Factors between New Series of Consumer Price Index Numbers for Agricultural Labourers on Base 1986-87=100 and the Old Series on Base 1960-61=100 - General and Food Index	55-56
Table 10	All-India Item-wise Weights for New Series of Consumer Price Index Numbers on Base 1986-87=100 for Agricultural and Rural Labourers	57-62
Table 11	Point to point rate of inflation depicted by All-India Consumer Price Index Numbers for Agricultural/Rural Labourers on Base: 1986-87=100	63
Annexure-I	List of Reports brought out so far on the subject	64
Annexure-II	List of Officers/Staff Members associated with the Report	65

(i) कृषि श्रमिकों तथा (ii) ग्रामीण श्रमिकों के लिए आधार 1986–87=100 पर उपभोक्ता मूल्य सूचकांक के संकलन के लिए भूमिका तथा कार्यपद्धति

परिचय

श्रम ब्यूरो सितम्बर, 1964 से कृषि श्रमिकों के लिए उपभोक्ता मूल्य सूचकांक का संकलन कर रहा है । (i) कृषि श्रमिकों तथा (ii) ग्रामीण श्रमिकों के लिए उपभोक्ता मूल्य सूचकांक की वर्तमान श्रृंखला (आधार 1986–87=100) ने नवम्बर, 1995 से आधार 1960–61=100 पर पूर्व श्रृंखला का स्थान ले लिया । इन सूचकांकों के संकलन के लिए राष्ट्रीय प्रतिदर्श सर्वेक्षण संगठन का फील्ड ऑपरेशन डिवीज़न 20 राज्यों के 600 प्रतिदर्श गांवों से विशेष रूप से डिज़ाइन किए गए मूल्य संग्रहण अनुसूची अर्थात् अनुसूची 3.01 (आर) में प्रति माह मूल्यों से सम्बधित आंकड़े एकत्रित करता है । वर्तमान श्रृंखला में प्रयुक्त होने वाले राज्य वार भार आरेखों के लिए राष्ट्रीय प्रतिदर्श सर्वेक्षण (1983) के 38वें दौर के दौरान राष्ट्रीय प्रतिदर्श सर्वेक्षण संगठन द्वारा एकत्रित उपभोक्ता व्यय को आधार बनाया गया है । प्रत्येक माह 20 राज्यों तथा अखिल भारत के लिए (i) कृषि तथा (ii) ग्रामीण श्रमिकों के लिए अलग–अलग सूचकांकों का संकलन मूल्य एवं निर्वाह लागत आंकड़ों पर तकनीकी सलाहकार समिति द्वारा अनुमोदित पद्धति के अनुसार किया जाता है तथा इन्हे प्रत्येक अनुवर्ती माह की 20 तारीख को प्रकाशित किया जाता है ।

धारणाएं तथा परिभाषाएं

ग्रामीण श्रम परिवार

ग्रामीण श्रम परिवार को एक ऐसे परिवार के रुप में परिभाषित किया गया हैं जिसकी पिछले 365 दिनों की आय का मुख्य स्त्रोत मजदूरी प्रदत्त गैर शारीरिक रोजगार या स्वरोजगार की अपेक्षा मजदूरी प्रदत्त शारीरिक श्रम (कृषि तथा/या गैर कृषि) से अधिक था । ग्रामीण श्रम परिवारों में कृषि श्रम परिवार भी शामिल है ।

कृषि श्रम परिवार

'ग्रामीण श्रम परिवारों' में वर्गीकृत वे परिवार जो अपनी कुल आय का 50 प्रतिशत या उससे अधिक भाग कृषि सम्बंधी कार्यों में मजदूरी प्रदत्त शारीरिक श्रम से अर्जित करते हैं, उन्हें कृषि श्रम परिवार के रूप में जाना जाता है ।

BACKGROUND AND METHODOLOGY FOR COMPILATION OF THE CONSUMER PRICE INDEX NUMBERS FOR (i) AGRICULTURAL LABOURERS AND (ii) RURAL LABOURERS ON BASE 1986-87=100

INTRODUCTION

The Labour Bureau has been compiling CPI Numbers for Agricultural Labourers since September, 1964. The existing series of CPI Numbers for (i) Agricultural and (ii) Rural Labourers (base 1986-87=100) replaced the earlier series on base 1960-61=100 w.e.f. November, 1995. For compilation of these index numbers, the Field Operations Division (FOD) of the National Sample Survey Organisation (NSSO) collects the data on prices from 600 sample villages selected from 20 States every month in a specially designed price collection schedule, i.e. Schedule 3.01(R). Consumer expenditure data collected by the NSSO during 38th round of NSS (1983) formed the basis of the State-wise weighting diagrams for the series. The methodology approved by the Technical Advisory Committee on Statistics of Prices and Cost of Living (TAC on SPCL) is followed for compilation of indices for 20 States and all-India separately for (i) Agricultural and (ii) Rural Labourers and these indices are released on monthly basis by 20th of every succeeding month.

CONCEPTS & DEFINITIONS

Rural Labour Households

Rural Labour Households are those households whose income during the last 365 days was more from wage paid manual labour (agricultural and/or non-agricultural) than either from paid non-manual employment or from self- employment.

Agricultural Labour households

The rural labour households, who derive 50 per cent or more of their total income from wage paid manual labour in agricultural activities, are treated as agricultural labour households.

ग्रामीण श्रमिक

ग्रामीण श्रमिक उस व्यक्ति को माना जाता है जो ग्रामीण क्षेत्रों में कृषि या गैर–कृषि व्यवसायों में नगद धन या वस्तु अथवा कुछ अंश नगद धन या कुछ अंश वस्तु के रूप में मजदूरी के बदले में शारीरिक श्रम करता है ।

कृषि श्रमिक

उस व्यक्ति को कृषि श्रमिक माना गया है जिसने श्रमिक के रूप में भाड़े पर निम्न में से एक या अधिक कृषि व्यवसायों को अपनाया चाहे उसे नगद धन या वस्तु अथवा कुछ अंश नगद धन या कुछ अंश वस्तु के रूप में भुगतान किया गया हो ।

(क) किसी कृषि वस्तु की बुआई, उपजाई तथा कटाई सहित खेती ;

(ख) किसी बागबानी वस्तु की पैदावार, बुआई, उपजाई तथा कटाई ;

(ग) डेरी फार्मिंग ;

(घ) पशुपालन, मधुमक्खी पालन एवं मुर्गी पालन तथा

(ड.) कृषि कार्यों से संबंधित खेत पर प्रासंगिक रूप में या संयोजन में किया गया कोई भी कार्य (कोई वन्य या लकड़ी से सम्बधित कार्य और बाजार के लिए तैयार करना तथा भण्डार तथा बाजार तक पहुंचाना या खेत के उत्पादों की ढुलाई)

मछली पालन में शारीरिक श्रम को यद्यपि कृषि श्रमिकों की श्रेणी से बाहर रखा गया है । जहां तक उपरोक्त (ड.) श्रेणी के तहत परिवहन से सम्बधित भाड़े का सम्बन्ध है वह केवल परिवहन के पहले चरण यानी खेत में विक्रय के पहले चरण को दर्शाती है ।

कार्यक्षेत्र एवं विषय विस्तार

कृषि श्रमिकों के लिए उपभोक्ता मूल्य सूचकांक में कृषि श्रमिकों के परिवारों तथा ग्रामीण श्रमिकों के लिए उपभोक्ता मूल्य सूचकांक में ग्रामीण श्रमिकों के परिवारों (कृषि श्रमिकों सहित) को सम्मिलित किया जाता है । सूचकांकों की इन दो श्रेणियों के संकलन में प्रयोग किए जाने वाले ग्रामीण खुदरा मूल्य तो एक ही होते हैं जबकि भारण आरेख अलग–अलग होते हैं । राज्यों के विस्तार के संबंध में 1974 में निदेशक, केन्द्रीय सांख्यिकी संगठन की अध्यक्षता में गठित ग्रामीण खुदरा मूल्यों पर तकनीकी कार्यकारी समूह द्वारा 20 राज्यों की सिफारिश की गई जिनके लिए उपभोक्ता मूल्य सूचंकांक की अलग–अलग श्रृंखलाओं का रख रखाव किया जाना था ।

Rural Labourer

Rural Labourer is a person who does manual work in rural areas in agricultural and/or non-agricultural occupation in return for wages in cash or kind, or partly in cash and partly in kind.

Agricultural Labourer

A person is treated as an agricultural labourer, if he/she follows one or more of the following agricultural occupations in the capacity of a labourer on hire, whether paid in cash or kind or partly in cash and partly in kind:-

(a) Farming including cultivation, growing and harvesting of any agricultural commodity;

(b) production, cultivation, growing and harvesting of any horticultural commodity;

(c) dairy farming;

(d) raising of livestock, bee-keeping or poultry farming; and

(e) any practice performed on a farm as incidental to or in conjunction with the farm operations (including any forestry or timbering operations and the preparation for market and delivery to storage or to market or to carriage for transportation of farm products).

The manual work in fisheries was, however, excluded from the category of agricultural labourer. Further, carriage for transportation coming under the category (e) above, referred only to the first stage of transportation from farm to the first stage of disposal.

SCOPE & COVERAGE

The Consumer Price Index Numbers for Agricultural Labour cover the households of agricultural labourers and the Consumer Price Index Numbers for Rural Labour cover the households of rural labourers (including agricultural labourers). The rural retail prices utilised in these two series of index numbers are the same but the weighting diagrams used for compiling these indices are different. As regards the coverage of States, a Technical Working Group on Rural Retail Prices was constituted in 1974 under the Chairmanship of the Director, CSO which recommended separate series of CPI Numbers for 20 States. For Union Territories, the Group felt that an attempt to compile separate series would increase the

संघ शासित प्रदेशों के लिए अलग–अलग श्रृंखलाओं के संकलन पर समूह द्वारा यह महसूस किया गया कि ऐसा करने से फील्ड कार्य में अत्यधिक बढ़ोतरी होगी जबकि उपयोगिता इतनी नहीं । इसलिए समूह द्वारा सुझाव दिया गया कि संघ शासित प्रदेश अपने निकटतम राज्यों के सूचकांक का प्रयोग कर सकते हैं ।

राज्यवार प्रतिदर्श आकार का निर्धारण सूचकांक की पुरानी श्रृंखला में गांव वार मूल्यों में विभिन्नताओं के अध्ययन द्वारा तथा (i) कृषि तथा (ii) ग्रामीण श्रमिकों के लिए राज्यवार उपभोक्ता मूल्य सूचकांकों के संकलन की आवश्यकता को ध्यान में रखते हुए किया गया है । राज्य के लिए निर्धारित प्रतिदर्श आकार को विभिन्न क्षेत्रों में उनके जनसंख्या के अनुपात तथा तीन के गुणज में आबंटित किया गया । कृषि जलवायु संबंधी स्थितियों तथा जनसंख्या के घनत्व की समानताओं के अनुरूप राज्य के भीतर कई क्षेत्र बनाए गए । प्रत्येक जिले को एक अलग स्तर (स्ट्रैटम) मानते हुए प्रत्येक क्षेत्र के भीतर स्तर (स्ट्रैटा) बनाए गए । यद्यपि एक विशेष राष्ट्रीय प्रतिदर्श सर्वेक्षण क्षेत्र के भीतर एक अलग स्तर (स्ट्रैटम) बनाने के लिए छोटे जिलों का विलय किया गया । 13(स्ट्रैटा) स्तरों (असम, कर्नाटक, मणिपुर तथा मेघालय प्रत्येक में एक ; जम्मू एवं कश्मीर केरल तथा पश्चिम बंगाल प्रत्येक में दो तथा उड़ीसा में तीन) जिनमें प्रत्येक में छः गांव थे, को छोड़कर एक स्तर को सामान्यतः 3 गांव आबंटित किए गए ।

भारण आरेख

राष्ट्रीय प्रतिदर्श सर्वेक्षण संगठन द्वारा 1983 में इसके 38वें दौर में एकत्रित उपभोक्ता व्यय आंकड़े सभी 20 राज्यों तथा अखिल भारत के लिए कृषि श्रमिकों तथा ग्रामीण श्रमिकों के लिए अलग–अलग भारण आरेख तैयार करने के लिए प्रयोग किए गए । भारण आरेख के लिए औसत बजट, पारिवारिक उपभोक्ता व्यय सर्वेक्षण में रिकार्ड किए गये बड़ी संख्या में वस्तुओं तथा सेवाओं पर किए गये व्यय से निकाला गया है । व्यय की इन मदों को दो श्रेणियों अर्थात् (i) अनिर्धारित मूल्य वाली मदों सहित गैर उपभोग व्यय तथा (ii) उपभोग व्यय में बांटा गया । केवल उपभोग व्यय को ही भारण आरेख तैयार करने के लिए प्रयोग किया गया । आवासीय भवनों या भूमि का किराया या मुरम्मत, प्रत्यक्ष कर, पुरोहित सेवाओं (समारोह व्यय सहित) तथा बहुमूल्य ज़ेवरों या आभूषणों (जैसे सोना, चांदी, मोती आदि) जैसी मदों पर व्यय को गैर उपभोग व्यय के रूप में माना गया तथा औसत बजट से बाहर रखा गया । औसत बजट में शेष मदों (टिकाऊ वस्तुओं सहित) पर व्यय को उपभोग व्यय के रूप में माना गया ।

field work considerably without commensurate increase in utility. Therefore, the Group recommended that the Union Territories could use the index series of the adjoining States.

The State-wise sample sizes were decided by studying the variations in village wise prices in the old series of index numbers and keeping in view the need for constructing State-wise CPI Numbers for (i) Agricultural and (ii) Rural Labourers. The sample size for a State was allocated to the regions within it in proportion to their rural population and in multiples of three. A number of regions were formed within a State, according to similarity of agro-climatic conditions and density of population. Within each region, strata were formed by treating each district as a separate stratum. However, the smaller districts, within a particular NSS region, were merged to form a separate stratum. The allocation to a stratum was generally 3 villages except in case of 13 Strata (one each in Assam, Karnataka, Manipur and Meghalaya; two each in Jammu & Kashmir, Kerala and West Bengal and three in Orissa) which had six villages each.

WEIGHTING DIAGRAM

The consumer expenditure data collected by the NSSO, in its 38th Round in 1983, was used for deriving weighting diagrams for all the 20 States and All-India, separately for Agricultural Labourers and Rural Labourers. The average budget derived from the household consumer expenditure survey recorded expenditure on a large number of goods and services. These items of expenditure were divided into two categories viz., (i) non-consumption out-go including unpriceable items, and (ii) consumption expenditure. Only consumption expenditure was taken into account for derivation of weighting diagrams. Expenditure on items like rent and repair of residential buildings or land, direct taxes, priest services (including ceremonial expenditure) and precious jewellery or ornaments (like gold, silver, pearl, etc.) was treated as non-consumption expenditure and thus excluded from the average budget. The expenditure on rest of the items (including the durable goods) in the average budget was considered as consumption expenditure.

मद/उप समूह/समूह स्तर पर सूचकांक के संकलन तथा भार तैयार करने हेतु उपभोक्ता व्यय के यथा संभव समूह या उप समूह बनाए गए । समूह या उप समूह बनाते समय मूल्य एवं निर्वाह लागत आंकड़ों पर तकनीकी सलाहकार समिति की सिफारिशों तथा औद्योगिक श्रमिकों के लिए आधार 1982=100 पर उपभोक्ता मूल्य सूचकांक के पैटर्न को ध्यान में रखा गया । भारण आरेख के उदेश्य से व्यय को निम्नलिखित समूहों में वर्गीकृत किया गया :–

(i) खाद्य ;
(ii) पान, सुपारी, तम्बाकू एवं मादक द्रव्य ;
(iii) ईधन एवं प्रकाश ;
(iv) वस्त्र, बिस्तर एवं जूते तथा
(v) विविध

मदों की अधिक संख्या में होने से व्यवस्था में उत्पन्न होने वाली कठिनाई, ऐसी मदों जिनका आसानी से मूल्य निर्धारण नहीं किया जा सकता या कुछ मदों के लिए नियंत्रित मूल्य आकंड़े उपलब्ध न होने के कारण, सभी व्यय मदों को सूचकांक बास्केट में शामिल करना संभव नहीं था । इसलिए व्यय के आरोपण का आश्रय लिया गया ।

आरोपण चार स्तरों अर्थात् (i) मद स्तर (ii) खण्ड स्तर (iii) उप समूह स्तर तथा (iv) समूह स्तर पर किया गया । मद स्तर आरोपण में समान उप–समूह/समूह के भीतर मूल्यांकित मद में एक या उससे अधिक अमूल्यांकित मदों के व्यय का सीधा जोड़ किया गया । खण्ड स्तर आरोपण में एक या अधिक अमूल्यांकित मदों के व्यय का कई मूल्यांकित मदों में जो उप समूह/समूह के भीतर एक अलग खण्ड बनाती थीं, आनुपातिक वितरण के आधार पर आरोपण किया गया । ऐसे मामलों में, अमूल्यांकित मदों के लिए यह माना गया कि वे समान खण्ड के भीतर एक से अधिक मूल्यांकित मदों की संयुक्त मूल्य प्रवृत्ति का अनुसरण करेंगी । आरोपण के शेष दो स्तरों में उप समूह/समूह में सम्मिलित सभी मूल्यांकित मदों में एक या अधिक अमूल्यांकित मदों के व्यय का आनुपातिक वितरण के आधार पर आरोपण किया गया । ऐसे मामलों में बहिष्कृत मद न तो उप समूह/समूह की किसी विशेष मूल्यांकित मद की मूल्य प्रवृत्ति का और न ही सम्मिलित मदों के खण्ड की संयुक्त मूल्य प्रवृत्ति का, अनुसरण कर सकती थी । आरोपण के पीछे अन्तर्निहित अभिधारणा यह थी कि आरोपित मद का मूल्य व्यवहार उस मद/खण्ड/उप समूह/समूह के समान था जिसमें इसका व्यय आरोपित किया गया था ।

In order to derive weights at item/sub-group/group level and calculation of the index, groups and sub-groups were formed, to the extent possible, on the pattern of of CPI Numbers for industrial workers on base 1982=100 and in pursuance of the recommendations of the TAC on SPCL. The expenditure was categorised into following groups :-

(i) Food;

(ii) Pan, Supari, Tobacco & Intoxicants;

(iii) Fuel & Light;

(iv) Clothing, Bedding & Footwear; and

(v) Miscellaneous.

As it was not feasible to include all the items of expenditure in the index basket because of their un-manageability due to large number or existence of items which can not be priced easily or non-availability of regular price data for some of the items, recourse to imputation of expenditure was undertaken.

Imputations were done at four levels, viz., (i) item level, (ii) section level, (iii) sub-group level, and (iv) group level. Item level imputation consisted of straight addition of expenditure of one or more unpriced items to a priced item within the same sub-group/group. Section level imputation consisted of proportionate distribution of expenditure of one or more unpriced items over several priced items which formed a distinct section within a sub-group/group. In such cases, the unpriced items were assumed to follow the combined price trend of more than one priced item within the same section. The remaining two levels of imputation consisted of proportionate distribution of expenditure of one or more unpriced items over all the priced items, included in the sub-group/group. In such cases, an excluded item could not be taken to follow the price trend of any specific priced item of the sub-group/group, nor the combined price trend of a section of included items. The implicit assumption behind the imputation was that the price behaviour of the imputed item was the same as that of the item/section/sub-group/group in which its expenditure had been imputed.

जैसा कि ऊपर विचार किया गया है, व्यय आरोपण प्रक्रिया की समाप्ति के पश्चात् उप समूह/समूह के अन्तर्गत मद भार प्राप्त करने के लिए उप समूह/समूह के अन्तर्गत प्रत्येक मद पर परिणामित व्यय को उप समूह/समूह पर कुल व्यय के प्रतिशत के रूप में व्यक्त किया गया । इसी तरह कुल उपभोग व्यय की तुलना में प्रत्येक उप समूह/समूह पर, उप समूह/समूह स्तर पर आरोपण सहित, प्रतिशत व्यय निकाल कर उप समूह/समूह भार प्राप्त किए गए । इस तरह प्रत्येक राज्य के (i) कृषि तथा (ii) ग्रामीण श्रमिकों के लिए उपभोक्ता मूल्य सूचकांक के संकलन के लिए भारण आरेख प्राप्त हुए । राज्य स्तरीय भारण आरेखों से अखिल भारत भार प्राप्त किए गए हैं ।

आधार वर्ष का चयन

श्रृंखला के आधार वर्ष के निर्धारण हेतु विभिन्न कारकों को ध्यान में रखा जाता है । युद्ध, बाढ़, सूखा आदि जैसी विषम प्रकृति की परिस्थितियों द्वारा प्रभावित अवधि को आधार वर्ष के रूप में नहीं लिया जाता क्योंकि इसे सामान्य वर्ष के रूप में नहीं माना जा सकता । सामान्यत: वह वर्ष जिसमें अन्वेषण आयोजित किया जाता है या वह अवधि जिसका सर्वेक्षण अवधि से अधिक अन्तर न हो तथा जिसके लिए विश्वसनीय मूल्य आंकड़ा उपलब्ध हो, को आधार वर्ष के रूप में लिया जाता है । वर्तमान श्रृंखला की आधार अवधि कृषि वर्ष (जुलाई, 1986 से जून, 1987) के रूप में ली गई है । यद्यपि भार आधार (1983) तथा मूल्य आधार (1986–87) के बीच अन्तर है, दोनों अवधियों में मूल्य स्तरों में अन्तर के कारण भारों में कोई समायोजन नहीं किया गया है ।

सामयिकता

पुरानी श्रृंखला (1960–61=100) में, मौसमी मदों को सूचकांक बास्केट में स्थान नहीं दिया जाता था जबकि वर्तमान श्रृंखला में "खाद्य समूह" के अन्तर्गत "सब्जियों एवं फलों" के रूप में एक अलग उप समूह जोड़ कर मौसमी कारक को ध्यान में रखा गया है । इस उप समूह की कई मदों के लिए मूल्य दरें उनकी मौसमी प्रकृति के कारण वर्ष भर उपलब्ध नहीं होती है । ऐसी स्थिति से निपटने हेतु, निर्धारित बास्केट के सिद्धान्त में बदलाव किया गया है । यद्यपि "सब्जियों एवं फलों" के लिए उप समूह स्तर पर भार वर्ष भर निश्चित रहते हैं परन्तु उप समूह में सम्मिलित मदों के भारों में बाजार में उनकी उपलब्धता के अनुरूप बदलाव हो सकता है । केवल माह के दौरान उपलब्ध मदों को ही सूचकांक संकलन के लिए रखा जाता है तथा अन्य (अनुपलब्ध) मदों के भारों को यथानुपात आधार पर उप समूह के खण्ड में रखी गई मदों पर आरोपित किया जाता है ।

After completion of expenditure imputation process, as envisaged above, the resultant expenditure on each item within a sub-group/group was expressed as percentage of the total expenditure on the sub-group/group to obtain item weights within a sub-group/group. Similarly, sub-group/group weights were derived by working out the percentage expenditure, including sub-group/group level imputations, on each sub-group/group as compared to total consumption expenditure. This provided the weighting diagram for compilation of the Consumer Price Indices for (i) Agricultural and (ii) Rural Labourers of each State. From the State-level weighting diagrams, all-India weights have been derived.

SELECTION OF BASE YEAR

A number of factors are taken into account for determining the base year of the series. A period affected by developments of serious nature such as war, floods, draught etc. is not adopted as the base year because it cannot be treated as a normal year. Generally, a year during which the enquiry is conducted or a period not very distant from survey period for which reliable price data are available is adopted as the base year. The base period of the current series has been taken as an agricultural year (July, 1986 to June, 1987). Though there is a gap between the weight base (1983) and the comparison base (1986-87), no adjustment in weights has been made owing to differences in price levels between the two periods.

SEASONALITY

In the old series (1960-61=100), seasonal items did not feature in the index basket whereas in the current series, the seasonality factor has been taken into account by introducing a separate sub-group "Vegetables & Fruits" within "Food Group". The price quotations for certain items of this sub-group are not available throughout the year due to their seasonal nature. In order to meet such an exigency, a departure from the principle of fixed basket has been made. Though the sub-group weight for 'Vegetables and Fruits' remains fixed throughout the year, yet the weights of the items included in the sub- group may change according to their availability in the market. Only the available items during a month are retained for the purpose of index compilation and the weights of left out items within a given section of the sub-group are imputed to the retained items of the section on pro-rata basis.

ग्रामीण खुदरा मूल्य संग्रहण

सूचकांक संकलन के लिए 20 राज्यों में 66 राष्ट्रीय प्रतिदर्श सर्वेक्षण क्षेत्रों में फैले 600 प्रतिनिधि प्रतिदर्श गांवों की दुकानों तथा बाजारों से प्रति माह ग्रामीण खुदरा मूल्य एकत्रित किए जाते हैं जिनका दायित्व राष्ट्रीय प्रतिदर्श सर्वेक्षण संगठन के फील्ड ऑपरेशन डिवीज़न को सौंपा गया है । मूल्य एकत्रण के लिए इन प्रतिदर्श गांवों को माह के चार सप्ताहों में विभाजित किया जाता है तथा एक चौथाई प्रतिदर्श गांवों से प्रत्येक सप्ताह मूल्य एकत्रित किये जाते हैं । इन मूल्यों को निश्चित मूल्य संग्रहण दिवस को एकत्रित किया जाता है जो कि गैर दैनिक बाजारों के लिए हाट (Haat) दिवस तथा दैनिक बाजारों के लिए कोई भी बाजार दिवस हो सकता है । मूल्य विवरणियों की संवीक्षा तथा प्रक्रमण श्रम ब्यूरो में किया जाता है तथा यदि कोई विसंगति होती है तो ब्यूरो के कर्मचारियों द्वारा पत्राचार के माध्यम से तथा क्षेत्र निरीक्षण द्वारा उसे दूर किया जाता है । इस तरह सूचकांक संकलन के लिए सत्यापित तथा शुद्ध ग्रामीण खुदरा मूल्यों का प्रयोग किया जाता है ।

सार्वजनिक वितरण प्रणाली द्वारा उपलब्ध कराई जाने वाली मदों का प्रयोग

सार्वजनिक वितरण प्रणाली के माध्यम से उपलब्ध करवाई जाने वाली मदों के लिए सूचकांक संकलन हेतु उचित मूल्यों तथा खुले बाजार के मूल्यों की भारित औसत का प्रयोग किया जाता है । उचित मूल्यों का भार उचित मूल्य दुकानों के माध्यम से पूरी की गई कुल आवश्यकता के अनुपात के रूप में निकाला जाता है तथा शेष खुले बाजार के मूल्यों के लिए भार के रूप में प्रयोग किया जाता है । यद्यपि सार्वजनिक वितरण प्रणाली द्वारा इन मदों की उपलब्धता सरकार द्वारा निर्धारित स्वीकार्यता के पैमाने तक सीमित की जाती है । राशन मदों के संबंध में आंकड़े विशेष रूप से तैयार प्रपत्र में चयनित उचित मूल्य दुकानों से एकत्रित किए जाते हैं । भारत सरकार ने वर्ष 1995–96 में सार्वजनिक वितरण प्रणाली का नवीकरण किया तथा सार्वजनिक वितरण प्रणाली द्वारा राशन मदों के वितरण हेतु एक नया आर्थिक सिद्धान्त स्थापित किया । इस प्रणाली के अन्तर्गत निर्धनता रेखा से नीचे रह रहे लाभार्थियों से अत्यधिक आर्थिक सहायता प्राप्त दरें (highly subsidized rates) तथा निर्धनता रेखा से ऊपर रह रहे लाभार्थियों से मध्यम आर्थिक सहायता प्राप्त दरें (moderate subsidized rates) वसूल की जा रही हैं । इस तरह इस नई प्रणाली के लागू होने से मूल्य प्रपत्रों में पहले से रिपोर्ट की जा रही एकल उचित मूल्य दरों के स्थान पर दो अलग–अलग दरें अर्थात् निर्धनता रेखा से नीचे की दरें तथा निर्धनता रेखा से ऊपर की दरें प्रवाहित होनी आरंभ हो गई हैं । निर्धनता रेखा से ऊपर के कार्डों तथा निर्धनता रेखा से नीचे के कार्डो से संबंधित सूचना मूल्य संग्राहकों द्वारा अलग से रिपोर्ट की जा रही है तथा निर्धनता रेखा से ऊपर तथा नीचे रह रहे परिवारों के अनुपात के आधार पर राशन मदों के भारित औसत मूल्य निकालने के लिए प्रयोग की जाती है ।

COLLECTION OF RURAL RETAIL PRICES

The Field Operations Division of the NSSO has been assigned the job and responsibility of collection of rural retail prices every month from shops and markets catering to 600 representative sample villages spread over 66 NSS regions in 20 States. Price collection from these sample villages is staggered over the four weeks of a month, with one-fourth of the sample being covered every week. These prices are collected on the fixed price collection day which may be a "Haat" day for non-daily markets and any market day for daily markets. The price returns are scrutinised and processed in Labour Bureau and the discrepancies, if any, are sorted out through correspondence and field inspections by the staff of the Bureau. Thus, verified and accurate rural retail prices are utilised for index compilation.

TREATMENT OF ITEMS SUPPLIED THROUGH PUBLIC DISTRIBUTION SYSTEM (PDS)

For the items which are supplied through Public Distribution System (PDS), the weighted average of fair prices and open market prices are utilised for index compilation. The weight for fair prices is worked out as proportion of the total requirement met through fair price shops and the balance will form weight for open market prices. The availability of these items through PDS will, however, be restricted to the scale of admissibility fixed by the Government. The data in respect of rationed items are collected from selected fair price shops in a specially designed proforma. The Government of India revamped the public distribution system in 1995-96 and a new economic criterion was set up for distribution of rationed items through PDS. Under this system, highly subsidised rates are being charged from the beneficiaries living below poverty line (BPL) and moderate subsidised rates from the beneficiaries living above poverty line (APL). Thus, owing to the introduction of this new system two different rates i.e., the BPL rates and the APL rates started flowing in the price schedules in place of a single fair price rate being reported earlier. The information relating to APL cards and BPL cards is being reported separately by the price collectors and used for arriving at weighted average price of rationed items on the basis of the proportion of families living above and below poverty line.

सूचकांकों का संकलन

राज्य सूचकांक

20 राज्यों में प्रत्येक के लिए सामान्य तथा उप समूह/समूह स्तर पर अलग–अलग सूचकांक संकलित किए जाते हैं । राज्य सूचकांक के संकलन में, प्रत्येक मद के गांव–वार मूल्य सापेक्ष, वर्तमान मूल्य को आधार वर्ष मूल्य के प्रतिशत के रूप में, निकाला जाता है । गांव वार मूल्य सापेक्ष की साधारण औसत करके राज्य में क्षेत्रीय मूल्य सापेक्ष निकाले जाते हैं । इस तरह प्राप्त किए गए क्षेत्रीय मूल्य सापेक्षों को राज्य स्तर मूल्य सापेक्ष प्राप्त करने के लिए भारित किया जाता हैं । क्षेत्र में सभी ग्रामीण/कृषि श्रम परिवारों का अनुमानित व्यय को राज्य में सभी क्षेत्रों के सभी संबंधित परिवारों के व्यय के अनुपात को भार के रूप में प्रयोग किया जाता हैं । इन राज्य मूल्य सापेक्षों से राज्य सूचकांक लेसपीयर के आधार भारित सूत्र का प्रयोग करके तैयार किया जाता है जो कि नीचे दिया गया है :–

$$In = \frac{\sum (pn/po)PoQo}{\sum PoQo} \times 100$$

$$\text{or} = \frac{\sum Pn\ Qo}{\sum PoQo} \times 100$$

जहाँ :

In = सूचकांक

Pn = वर्तमान अवधि के लिए मूल्य

Po = आधार अवधि के लिए मूल्य

Qo = आधार अवधि के लिए मात्रा

COMPILATION OF INDEX NUMBERS

State Indices

The indices are compiled separately for each of the 20 States at general as well as at sub-group/group level. In the compilation of the state index, the village-wise price relative of each item is worked out by expressing the current price as a percentage of base year price. A simple average of village wise price relatives is worked out to arrive at regional price relative in the State. Regional price relatives, thus derived, are weighted to arrive at the State level price relatives, the weights being the estimated expenditure of all rural/agricultural labour households in a region as a proportion to expenditure of all the concerned households of all regions in the State. The State index from these state price relatives is worked out by using the Laspeyre's base weighted formula which is given below:-

$$In = \frac{\sum \left(\frac{P_n}{P_o}\right) P_o \, Q_O}{\sum P_o Q_o} \; X\,100$$

$$or \; = \frac{\sum P_n Q_o}{\sum P_o Q_o} X\,100$$

Where:

I_n = Index Numbers

P_n = Price for current period

P_o = Price for base period

Q_o = Quantity for base period

अखिल भारत सूचकांक

अखिल भारत उपभोक्ता मूल्य सूचकांक 20 राज्यों के सूचकांकों की भारित औसत के रूप में संकलित किया जाता है, तथा प्रत्येक राज्य में सभी ग्रामीण/कृषि परिवारों के अनुमानित उपभोग व्यय को अखिल भारत के तदनुरूप व्यय के अनुपात को भार के रूप में प्रयोग किया जाता है । अखिल भारत समूह सूचकांकों का संकलन भी सम्बंधित समूह में राज्य भारों का प्रयोग करके संकलित किया जाता है ।

– जहां कहीं भी रिपोर्ट में कृषि वर्षों तथा कैलेंडर वर्षों के लिए वार्षिक सूचकांकों का उल्लेख किया गया है वह 12 महीनों की साधारण औसते हैं जब तक कि विनिर्दिष्ट नहीं किया गया ।

– कृषि श्रमिकों के उपभोक्ता मूल्य सूचकांक की पुरानी श्रृंखला (आधार 1960–61=100) पर सूचकांक प्राप्त करने हेतु , 1986–87 श्रृंखला के सूचकांक आंकड़ों को नीचे दिए अनुसार सम्पर्क कारकों द्वारा गुणा करने की आवश्यकता है:–

सामान्य सूचकांक = 5.89
खाद्य सूचकांक = 6.38

All-India Index

The all-India index is worked out as a weighted average of the indices of 20 States, weights being the estimated consumption expenditure of all rural and agricultural labour households in each State as a proportion of corresponding expenditure for all-India. All-India group indices are also compiled by using the State weights in the particular group, derived as a proportion of corresponding expenditure at all-India level.

- Annual Index Numbers for agricultural years and calendar years wherever mentioned in the report, unless specified, are simple averages of 12 months.

- To obtain indices on old series of CPI-AL (Base: 1960-61=100), the index figures of 1986-87 series need to be multiplied by the linking factors as given below:-
  General Index = 5.89

  Food Index = 6.38

कृषि श्रमिकों/ग्रामीण श्रमिकों के उपभोक्ता मूल्य सूचकांक (आधार:1986–87=100) के लिए उपभोक्ता मूल्य सूचकांक

वार्षिक रिपोर्ट – 2009–10

सार

श्रम ब्यूरो, कृषि श्रमिकों के लिए 1960–61=100 पर आधारित उपभोक्ता मूल्य सूचकांक की पूर्व श्रृंखला के स्थान पर नवम्बर, 1995 से (i) कृषि श्रमिकों तथा (ii) ग्रामीण श्रमिकों के लिए आधार 1986–87=100 पर उपभोक्ता मूल्य सूचकांक की वर्तमान श्रृंखला का संकलन कर रहा है । ये सूचकांक मासिक आधार पर संकलित तथा अनुवर्ती माह की 20 तारीख को प्रकाशित किए जाते हैं । वर्ष 1983 में राष्ट्रीय प्रतिदर्श सर्वेक्षण के 38वें दौर के दौरान एकत्रित उपभोक्ता व्यय सर्वेक्षण आंकड़े श्रृंखला के लिए भारण आरेख तैयार करने हेतु आधार बने । ग्रामीण खुदरा मूल्य जो उपभोक्ता मूल्य सूचकांक के संकलन में प्रयोग होते हैं, राष्ट्रीय प्रतिदर्श सर्वेक्षण संगठन के फील्ड ऑपरेशन डिवीज़न द्वारा 20 राज्यों के 66 राष्ट्रीय प्रतिदर्श सर्वेक्षण क्षेत्रों में फैले 600 प्रतिदर्श गांवों से एकत्रित किए जाते हैं ।

वर्ष 2009–10 के लिए अखिल भारत उपभोक्ता मूल्य सूचकांक के संचलन के विश्लेषण से निम्नलिखित प्रवृत्तियॉ प्रदर्शित होती है:–

कृषि श्रमिकों का उपभोक्ता मूल्य सूचकांक

1. कृषि श्रमिकों का उपभोक्ता मूल्य सूचकांक फरवरी, 2010 तथा मार्च, 2010 के माह को छोड़कर सम्पूर्ण वर्ष के दौरान बढ़ती हुई प्रवृत्ति दर्शाता है । यह जुलाई 2009 में 499 अंक से बढ़ कर जनवरी, 2010 में 542 अंक हो गया । फरवरी, 2010 तथा मार्च, 2010 में क्रमश: 4 तथा 2 अंक की गिरावट के पश्चात् इसने फिर बढ़ना शुरू किया तथा जून, 2010 में यह 547 अंकों के स्तर पर पहुँच गया । (तालिका–3)

2. वर्ष 2009–10 के दौरान सूचकांक में वृद्धि मुख्य तौर पर चावल, गेहूं/गेहूं का आटा, ज्वार, बाजरा/बाजरे का आटा, दालें, बकरे के मांस, ताजा/ सूखी मछली, सरसों के तेल, मूंगफली के तेल, बनस्पति, दूध, प्याज, सूखी मिर्च, हल्दी, सब्जियों एवं फलों, चीनी, गुड़, चाय पत्ती, तैयार चाय, पान के पत्ते, तम्बाकू के पत्ते, बीड़ी, सिगरेट, काष्ठ ईंधन, एनासिन के मूल्यों में वृद्धि तथा सिनेमा प्रभार, कपड़े धोने का साबुन नाई प्रभार व बस के भाड़े में वृद्धि होने के कारण थी ।

3. फरवरी, 2010 तथा मार्च, 2010 के दौरान सूचकांक में गिरावट मुख्य तौर पर चावल, गेहूं का आटा, ज्वार, रागी, दालें, सरसों का तेल, प्याज, हरी/सूखी मिर्च, सब्जियां एवं फल, चीनी तथा गुड़ के मूल्यों में गिरावट के कारण थी ।

Consumer Price Index Numbers for CPI-AL/RL (Base:1986-87=100)
Annual Report-2009-10

Summary

The Labour Bureau has been compiling the current series of Consumer Price Index Numbers for (i) Agricultural Labourers (CPI-AL) and (ii) Rural Labourers (CPI-RL) on base 1986-87=100 since November, 1995 replacing the earlier series of Consumer Price Index Numbers for Agricultural Labourers on base 1960-61=100. These indices are compiled on monthly basis and released on 20th of the succeeding month. The consumer expenditure survey data collected during 38th round of NSS in 1983 formed the basis for derivation of the weighting diagram for the series. The rural retail prices which go into the compilation of Consumer Price Index Numbers are collected from 600 sample villages spread over 66 NSS regions of 20 States by the Field Operations Division of the National Sample Survey Organisation.

The analysis of the movement of All India Consumer Price Index Numbers for the year 2009-10 revealed the following trends:

Consumer Price Index Numbers of Agricultural Labourers (CPI-AL)

1. CPI-AL showed an increasing trend during the whole year except for the months of February, 2010 and March, 2010. It increased from 499 points in July, 2009 to 542 points in January, 2010. After declining by 4 and 2 points in February, 2010 and March, 2010 respectively, it again started increasing and reached the level of 547 points in June, 2010 (Table-3).

2. The increase in index during the year 2009-10 was mainly on account of increase in the prices of rice, wheat/wheat atta, jowar, bajra/bajra atta, pulses, goat meat, fish fresh/dry, mustard oil, groundnut oil, milk, onion, chillies dry, turmeric, vegetables & fruits, sugar, gur, tea leaf, tea readymade, pan leaf, tobacco leaf, bidi, cigarette, firewood, anacin, cinema ticket, washing soap, barber charges and bus fare.

3. The decline in index during February, 2010 and March, 2010 was mainly on account of decrease in the prices of rice, wheat atta, jowar, ragi, pulses, mustard oil, onion, green/dry chillies, vegetables and fruits, sugar and gur.

ग्रामीण श्रमिकों के उपभोक्ता मूल्य सूचकांक

1. ग्रामीण श्रमिकों के उपभोक्ता मूल्य सूचकांक के संचलन का विश्लेषण भी वही प्रवृत्ति दिखाता है जो कि कृषि श्रमिकों के उपभोक्ता मूल्य सूचकांक द्वारा दिखाई गई थी । यह जुलाई, 2009 में 498 अंक से बढ़ कर जनवरी, 2010 में 541 अंक हो गया । फरवरी, 2010 तथा मार्च, 2010 में क्रमशः 3 तथा 2 अंकों की गिरावट के पश्चात् इसमें फिर वृद्धि हुई तथा जून, 2010 में 547 अंकों के स्तर पर पहुँच गया ।

बिन्दुवार मुद्रास्फीति की दर

1. वर्ष 2009–2010 के दौरान कृषि श्रमिकों के उपभोक्ता मूल्य सूचकांक पर आधारित बिन्दुवार मुद्रास्फीति की दर उतार–चढ़ाव की प्रवृत्ति दर्शाती है । मुद्रास्फीति की दर जुलाई, 2009 में 12.90 प्रतिशत से बढ़ कर जनवरी, 2010 में 17.57 प्रतिशत हो गई । तत्पश्चात्, इसने घटना आरंभ किया तथा जून, 2010 में यह 13.02 प्रतिशत के स्तर तक पहुँच गई । (तालिका–11)

2. वर्ष 2009–10 के दौरान ग्रामीण श्रमिकों के उपभोक्ता मूल्य सूचकांक के मामले में मुद्रास्फीति की दर में भी उतार–चढ़ाव वाली प्रवृत्ति देखी गई । यह जुलाई, 2009 में 12.67 प्रतिशत से बढ़ कर जनवरी, 2010 में 17.35 प्रतिशत हो गई । तत्पश्चात्, इसने घटना किया शुरु तथा जून, 2010 में यह 13.02 प्रतिशत के स्तर तक पहूंच गई । (तालिका–11)

कृषि श्रमिकों का उपभोक्ता मूल्य सूचकांक तथा ग्रामीण श्रमिकों का उपभोक्ता मूल्य सूचकांक (सामान्य तथा खाद्य)

वर्ष 2009–10 के लिए कृषि श्रमिकों के उपभोक्ता मूल्य सूचकांक तथा ग्रामीण श्रमिकों के उपभोक्ता मूल्य सूचकांक (सामान्य तथा खाद्य) में मासिक वृद्धि क्रमशः प्रदर्श I तथा II में दर्शायी गई हैं ।

Consumer Price Index Numbers of Rural Labourers (CPI-RL)

1. The analysis of the movement of CPI-RL also showed the same trend as was shown by the CPI-AL. It increased from 498 points in July, 2009 to 541 points in January, 2010. After declining by 3 and 2 point in February, 2010 and March, 2010 , it again started increasing and reached the level of 547 points in June, 2010.

Point to Point Rate of Inflation

1. The point to point rate of inflation based on CPI-AL during 2009-2010 depicted a fluctuating trend. The inflation rate which was at 12.90 percent in July, 2009 increased to 17.57 percent in January, 2010. Thereafter, it started decreasing and reached the level of 13.02 percent in June, 2010. (Table 11)

2. A similar fluctuating trend was also observed in the rate of inflation in case of CPI-RL during 2009-10. It increased from 12.67 percent in July, 2009 to 17.35 percent in January, 2010. Thereafter, it started decreasing to stand at 13.02 percent in June, 2010. (Table 11)

CPI-AL and CPI-RL (General and Food)

The monthly increase in the CPI-AL and CPI-RL (General and Food), for the period 2009-10 has been shown in Exhibit I and II respectively.

प्रदर्श / *Exhibit-I*

वर्ष 2009-10 के लिए कृषि श्रमिकों के लिय अखिल भारत उपभोक्ता मूल्य सूचकांक आधार 1986- 87=100 (सामान्य एवं खाद्य वर्ग)

All-India CPI for AL for the year 2009-10 on Base 1986-87=100 (General & Food)

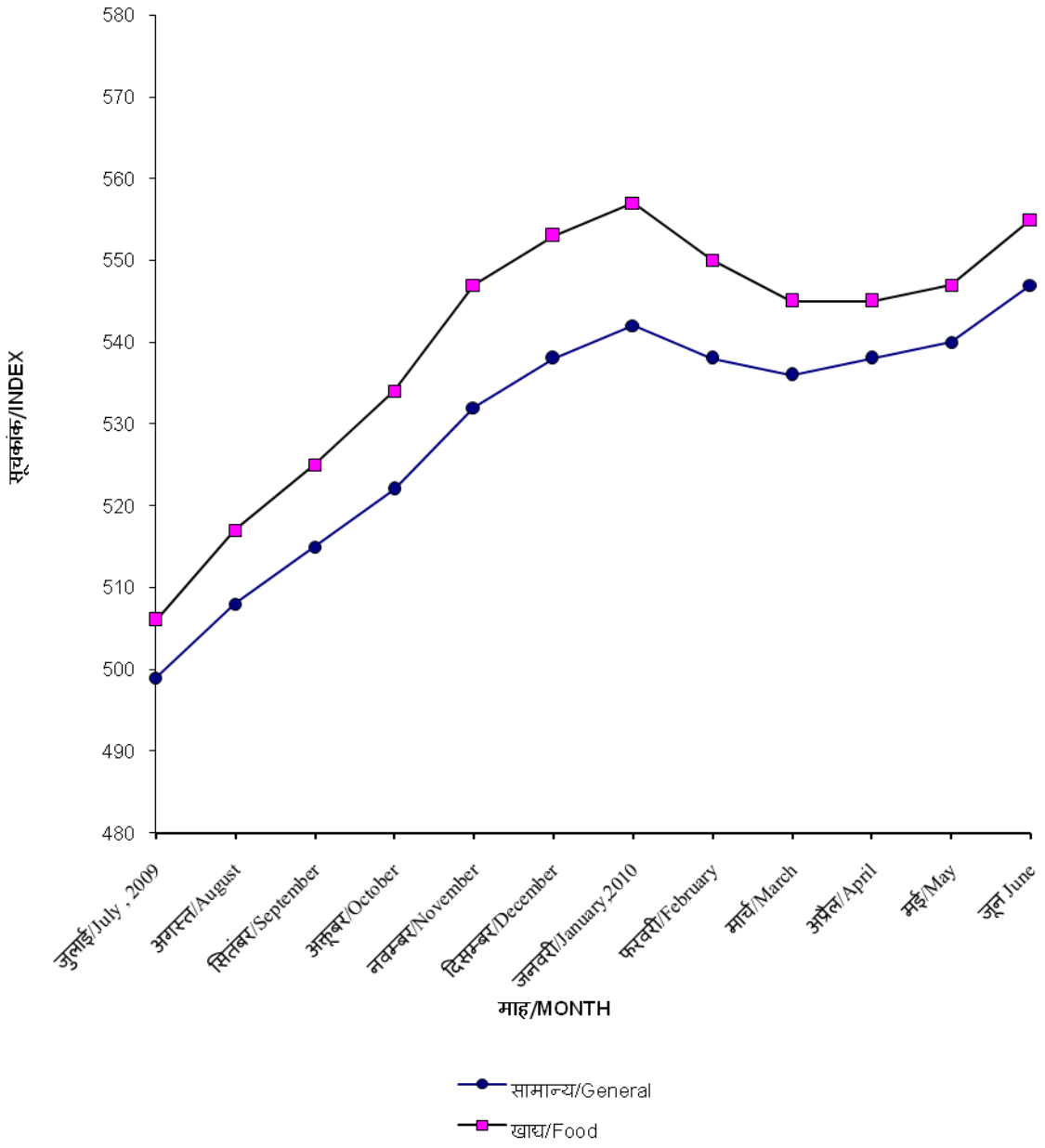

प्रदर्श / Exhibit-II

वर्ष 2009-10 के लिए ग्रामीण श्रमिकों के लिय अखिल भारत उपभोक्ता मूल्य सूचकांक आधार 1986- 87=100 (सामान्य एवं खाद्य वर्ग)

All-India CPI for Rural Labourers for the year 2009-10 on Base 1986-87=100 (General & Food)

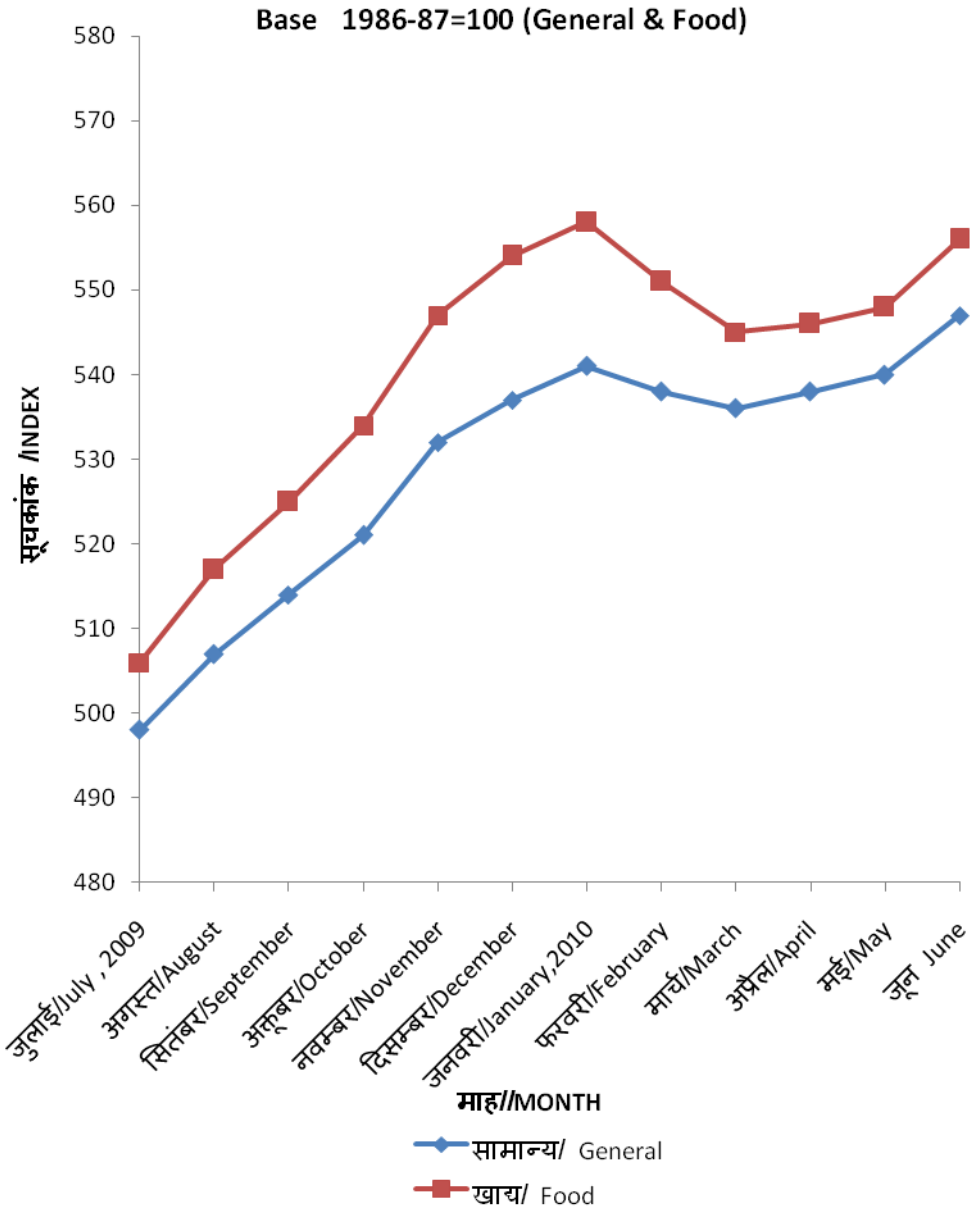

तालिका 1

Table 1

कृषि श्रमिकों के लिए आधार 1960.61=100 पर समूह वार कृषि वर्ष औसत अखिल भारत उपभोक्ता मूल्य सूचकांक

GROUP -WISE AGRICULTURAL YEAR AVERAGE ALL-INDIA CONSUMER PRICE INDEX NUMBERS FOR AGRICULTURAL LABOURERS ON BASE 1960-61=100

वर्ष/समूह Year/Group	*खाद्य* Food	*ईंधन एवं प्रकाश* Fuel & light	*वस्त्र, बिस्तर एवं जूते* Clothing, Bedding & Footweear	*विविध* Miscellaneous	*सामान्य सूचकांक* General Index
1	2	3	4	5	6
1978-79	340	142	315	269	317
1979-80	390	155	332	289	360
1980-81	448	159	355	323	409
1981-82	492	167	386	348	448
1982-83	527	169	416	392	481
1983-84	573	175	440	436	523
1984-85	569	180	476	478	525
1985-86	600	189	509	508	555
1986-87	623	194	529	549	578
1987-88	706	196	563	622	650
1988-89	791	199	607	676	724
1989-90	814	199	667	761	752
1990-91	900	214	741	837	830
1991-92	1106	220	840	951	1007
1992-93	1192	218	944	1031	1086
1993-94	1251	225	1069	1108	1147
1994-95	1399	228	1245	1221	1283
July, 95 to Oct.,95 (4 months average)	1538	232	1375	1297	1404

कृषि वर्ष–जुलाई से जून

नोट: कृषि तथा ग्रामीण श्रमिकों के लिए आधार 1986–87=100 उपभोक्ता मूल्य सूचकांक की नई श्रृंखला नवम्बर, 1995 से प्रकाशित की गई ।

Agricultural Year- July to June.

Note: New Series of the Consumer Price Index Numbers for Agricultural and Rural Labourers on Base 1986-87=100 released with effect from the month of November, 1995.

तालिका 2.01

Table 2.01

कृषि तथा ग्रामीण श्रमिकों के लिए कृषि/कैलेंडर वर्ष औसत उपभोक्ता मूल्य सूचकांक (अखिल भारत सामान्य/खाद्य सूचकांक)

AGRICULTURAL /CALENDAR YEAR AVERAGE CONSUMER PRICE INDEX NUMBERS FOR AGRICULTURAL AND RURAL LABOURERS (ALL-INDIA GENERAL/FOOD INDEX)

आधार/Year: 1986-87=100

वर्ष Year	कृषि वर्ष औसत उपभोक्ता मूल्य सूचकांक Agricultural year average index for				वर्ष Year	केलैंडर वर्ष औसत सूचकांक Calender Year average index for			
	IkekU;/ General		[kk|/ Food			IkekU;/ General		[kk|/ Food	
	कृ.श्र AL	xzk- J RL	कृ. श्र AL	xzk- J RL		कृ. श्र AL	xzk- J RL	कृ. श्र AL	xzk- J RL
1	2	3	4	5	6	7	8	9	10
1995-1996*	240	240	242	242	1995*	239	239	242	242
1996-1997	260	260	264	264	1996	249	250	253	253
1997-1998	269	270	269	270	1997	262	263	262	263
1998-1999	299	299	305	305	1998	287	288	293	293
1999-2000	309	310	314	313	1999	304	305	310	310
2000-2001	304	306	299	300	2000	307	308	307	308
2001-2002	311	313	304	305	2001	307	309	300	302
2002-2003	323	325	316	317	2002	315	318	308	309
2003-2004	332	335	326	327	2003	328	331	322	323
2004-2005	342	344	335	335	2004	337	340	331	332
2005-2006	358	360	351	352	2005	348	351	341	341
2006-2007	388	389	384	384	2006	372	373	366	366
2007-2008	417	418	416	416	2007	402	403	400	399
2008-2009	462	462	464	463	2008	439	440	440	440
2009-2010	530	529	540	541	2009	494	494	500	500

* = **कृषि** वर्ष के मामले में नवंबर, 1995 से जून, 1996 तक तथा कैलेंडर वर्ष के लिए नवंबर, 1995 से दिसम्बर, 1995 तक
कृ.श्र. = कृषि श्रमिको
ग्रा..श्र--= ग्रामीण श्रमिक
कृषि वर्ष –जुलाई से जून

*= November, 1995 to June, 1996 in the case of agricultural year and November, 1995 to December, 1995 in the case of calendar year.
AL = Agricultural Labourers
RL = Rural Labourers
Agricultural Year - July to June.

तालिका 2.02

Table 2.02

कृषि वर्ष 2007–2008 से 2009–2010 तक के लिए कृषि तथा ग्रामीण श्रमिकों के लिए राज्य वार औसत उपभोक्ता मूल्य सूचकांक

STATE -WISE AVERAGE CONSUMER PRICE INDEX NUMBERS FOR AGRICULTURAL AND RURAL LABOURERS FOR THE AGRICULTURAL YEARS 2007-2008 to 2009-2010

(आधार: 1986-87=100) **(Base 1986-87=100)**

क्रम सं. Sl.No.	राज्य	अखिल भारत में राज्य भार State weight in All-India		2007-2008		2008-2009		2009-2010		State
		कृ.श. AL	ग्रा.श. RL	कृ.श. AL	ग्रा.श. RL	कृ.श. AL	ग्रा.श. RL	कृ.श. AL	ग्रा.श. RL	
1	2	3	4	5	6	7	8	9	10	2
1	आन्ध्र प्रदेश	12.97	12.21	430	429	484	482	552	550	Andhra Pradesh
2	असम	1.69	1.96	417	419	451	454	520	524	Assam
3	बिहार	11.38	9.81	411	412	446	447	500	500	Bihar
4	गुजरात	5.20	5.04	424	425	459	460	538	538	Gujarat
5	हरियाणा	1.81	2.07	447	445	498	495	588	583	Haryana
6	हिमाचल प्रदेश	0.10	0.19	376	388	406	420	455	474	Himachal Pradesh
7	जम्मू एवं कश्मीर	0.26	0.52	413	413	453	451	524	521	Jammu & Kashmir
8	कर्नाटक	6.67	6.27	406	407	458	459	535	534	Karnataka
9	केरल	5.02	6.33	403	404	454	456	496	502	Kerala
10	मध्य प्रदेश	6.86	6.38	412	415	459	463	525	532	Madhya Pradesh
11	महाराष्ट्र	9.96	9.96	432	428	475	470	562	557	Maharashtra
12	मणिपुर	0.10	0.08	367	368	407	407	455	456	Manipur
13	मेघालय	0.13	0.12	439	436	484	481	540	535	Meghalaya
14	उड़ीसा	5.07	4.47	400	400	438	439	495	496	Orissa
15	पंजाब	3.02	3.28	448	449	501	501	586	585	Punjab
16	राजस्थान	2.14	2.78	439	438	490	486	573	567	Rajasthan
17	तमिलनाडु	8.47	9.35	403	402	455	452	514	509	Tamil Nadu
18	त्रिपुरा	0.15	0.27	407	399	433	429	466	462	Tripura
19	उत्तर प्रदेश	9.61	9.74	433	434	469	469	535	532	Uttar Pradesh
20	पश्चिम बंगाल	9.39	9.17	395	398	432	435	504	506	West Bengal
	अखिल भारत	**100**	**100**	**417**	**418**	**462**	**462**	**530**	**529**	**All India**

कृ.श.– कृषि श्रमिक AL - Agricultural Labourers

ग्रा.श.– ग्रामीण श्रमिक RL - Rural Labourers

तालिका 3

Table 3

कृषि वर्ष 2007–2008 से 2009–2010 तक के लिए कृषि तथा ग्रामीण श्रमिकों के लिए मासिक अखिल भारत उपभोक्ता मूल्य सूचकांक

MONTHLY ALL-INDIA CONSUMER PRICE INDEX NUMBERS FOR AGRICULTURAL AND RURAL LABOURERS FOR THE AGRICULTURAL YEARS 2007-2008 to 2009-2010

(आधार: 1986-87=100) (Base: 1986-87=100)

वर्ष/माह	सामान्य सूचकांक/General Index						खाद्य सूचकांक/Food Index						Year/Month
	2007-2008		2008-2009		2009-2010		2007-2008		2008-2009		2009-2010		
	कृ.श.	ग्रा.श.	कृ.श.	ग्रा.श.	कृ.श.	ग्रा.श.	कृ.श.	ग्रा.श.	कृ.श.	ग्रा.श.	कृ.श.	ग्रा.श.	
	AL	RL	AL	RL	AL	RL	AL	RL	AL	RL	AL	RL	
1	2	3	4	5	6	7	8	9	9	10	11	12	1
जुलाई	404	404	442	442	499	498	401	401	444	443	506	506	July
अगस्त	408	408	450	450	508	507	407	406	453	453	517	517	August
सितम्बर	410	410	455	455	515	514	409	409	458	458	525	525	September
अक्तूबर	413	413	459	459	522	521	413	412	463	463	534	534	October
नवम्बर	414	414	460	460	532	532	413	412	463	463	547	547	November
दिसम्बर	413	413	459	459	538	537	411	411	460	460	553	554	December
जनवरी	413	414	461	461	542	541	410	409	462	462	557	558	January
फरवरी	417	417	462	462	538	538	414	414	462	462	550	551	February
मार्च	423	423	463	464	536	536	422	421	463	463	545	545	March
अप्रैल	429	429	468	468	538	538	429	429	468	468	545	546	April
मई	431	431	475	475	540	540	430	430	478	478	547	548	May
जून	434	435	484	484	547	547	434	434	488	488	555	556	June
औसत *	**417**	**418**	**462**	**462**	**530**	**529**	**416**	**416**	**464**	**463**	**540**	**541**	**Average***

*** कृषि वर्ष औसत /agricultural year average**

कृषि वर्ष – जुलाई से जून

कृ.श.– कृषि श्रमिक

ग्रा.श.– ग्रामीण श्रमिक

तालिका 4

Table 4

कृषि तथा कैलेंडर वर्षों के लिए समूह वार अखिल भारत उपभोक्ता मूल्य सूचकांक

GROUP-WISE ALL-INDIA CONSUMER PRICE INDEX NUMBERS FOR THE AGRICULTURAL AND CALENDER YEARS

(आधार: 1986-87=100) **Base: 1986-87=100)**

समूह	भार Weight		कृषि वर्ष औसत/Agricultural year 2007-2008		2008- 2009		2009-2010		कैलेंडर वर्ष औसत/Calendar year 2007		2008		2009		Group
	कृ.श.	ग्रा.श.	कृ.श.	ग्रा.श.	कृ.श.	ग्रा.श.	कृ.श.	ग्रा.श.	कृ.श.	ग्रा.श.	कृ.श.	ग्रा.श.	कृ.श.	ग्रा.श.	
	AL	RL	AL	RL	AL	RL	AL	RL	AL	RL	AL	RL	AL	RL	
1	2	3	4	5	6	7	8	9	10	11	12	13	14	15	1
1–क खाद्य	69.15	66.77	416	416	464	463	540	541	400	399	440	440	500	500	I-A Food
I-ख पान, सुपारी, तम्बाकू व मादक द्रव्य	3.79	3.70	483	486	550	552	636	637	459	462	513	516	591	592	I-B Pan, Supari, Tobacco & Intoxicants
II-ईंधन एवं प्रकाश	8.35	7.90	411	411	456	455	520	519	396	396	432	432	484	483	II- Fuel & Light
III-वस्त्र, बिस्तर एवं जूते	6.98	9.76	388	402	414	431	450	473	384	396	400	414	431	451	III- Clothing, Bedding & Footwear
IV- विविध	11.73	11.87	428	426	456	456	489	487	415	413	442	441	472	470	IV- Miscellaneous
सामान्य सूचकांक	**100.00**	**100.00**	**417**	**418**	**462**	**462**	**530**	**529**	**402**	**403**	**439**	**440**	**494**	**494**	**General Index**

कृ.श.– कृषि श्रमिक — AL- Agricultural Labourers

ग्रा.श.– ग्रामीण श्रमिक — RL-Rural Labourers

कृषि वर्ष – जुलाई से जून — Agricultural Year – July to June

तालिका 5-01
Table 5.01

कृषि वर्ष 2007–2008 के लिए कृषि श्रमिकों के लिए राज्य वार मासिक उपभोक्ता मूल्य सूचकांक (सामान्य)

STATE-WISE MONTHLY CONSUMER INDED NUMBERS (GENERAL) FOR AGRICULTURAL LABOURERS FOR THE AGRICULTURAL YEAR 2007-2008

(vk/kkj : 1986-87=100) **(Base : 1986-87=100)**

क्रम	राज्य	अखिल भारत में राज्य भार State weight in All-India	2007 जुलाई Jul	अग. Aug	सित. Sep	अक्तू Oct	नवं Nov	दिस Dec	2008 जन. Jan	फर Feb	मार्च Mar	अप्रैल Apr	मई May	जून Jun	State
1	2	3	4	5	6	7	8	9	10	11	12	13	14	15	2
1	आन्ध्र प्रदेश	12.97	418	421	421	424	427	427	426	430	435	441	445	450	A.P
2	असम	1.69	405	409	414	419	420	416	410	412	417	423	424	430	Assam
3	बिहार	11.38	390	400	408	415	413	411	409	413	416	422	419	421	Bihar
4	गुजरात	5.20	419	423	425	428	425	421	419	422	425	426	427	431	Gujarat
5	हरियाणा	1.81	426	432	442	447	443	441	441	448	459	461	460	467	Haryana
6	हिमाचल प्रदेश	0.10	372	375	380	387	384	375	369	370	370	377	375	381	H.P
7	जम्मू एवं काश्मीर	0.26	403	405	409	413	412	408	409	414	418	419	420	423	J & K
8	कर्नाटक	6.67	395	399	398	398	402	402	404	405	409	418	421	425	Karnataka
9	केरल	5.02	387	388	388	389	394	399	404	405	411	420	425	427	Kerala
10	मध्य प्रदेश	6.86	402	403	401	405	407	409	406	409	418	426	427	430	M.P
11	महाराष्ट्र	9.96	420	424	423	425	427	428	431	431	437	442	443	449	Maharashtra
12	मणिपुर	0.10	362	360	360	362	364	362	366	366	370	373	378	380	Manipur
13	मेघालय	0.13	420	426	435	439	443	438	439	435	441	444	450	452	Meghalaya
14	उड़ीसा	5.07	385	391	395	401	398	398	392	397	401	408	413	419	Orissa
15	पंजाब	3.02	432	437	446	446	439	435	436	445	454	465	465	472	Punjab
16	राजस्थान	2.14	428	430	430	434	433	434	437	440	447	450	453	457	Rajasthan
17	तमिलनाडु	8.47	388	388	389	390	395	398	401	406	412	418	423	425	Tamil Nadu
18	त्रिपुरा	0.15	394	400	410	416	411	413	404	399	404	410	410	413	Tripura
19	उत्तर प्रदेश	9.61	423	429	431	429	428	424	423	431	441	447	446	449	U.P
20	पश्चिम बंगाल	9.39	375	381	389	394	396	391	390	394	402	410	409	411	W.B
	अखिल भारत	**100.00**	**404**	**408**	**410**	**413**	**414**	**413**	**413**	**417**	**423**	**429**	**431**	**434**	**All-India**

तालिका 5.02
Table 5.02

कृषि वर्ष 2008–2009 के लिए कृषि श्रमिकों के लिए राज्य वार मासिक उपभोक्ता मूल्य सूचकांक (सामान्य)

STATE- WISE MONTHLY CONSUMER INDED NUMBERS (GENERAL) FOR AGRICULTURAL LABOURERS FOR THE AGRICULTURAL YEAR 2008-2009

(आधार : 1986-87=100) **(Base : 1986-87=100)**

कम la-	राज्य	अखिल भारत में राज्य भार State weight in All-India	2008						2009						State
			जुलाई Jul	अग. Aug	सित. Sep	अक्तू Oct	नवं Nov	दिस Dec	जन. Jan	फर Feb	मार्च Mar	अप्रैल Apr	मई May	जून Jun	
1	2	3	4	5	6	7	8	9	10	11	12	13	14	15	2
1	आन्ध्र प्रदेश	12.97	458	468	478	486	486	484	486	486	486	489	497	509	A.P
2	असम	1.69	437	442	444	449	450	449	450	448	450	454	462	480	Assam
3	बिहार	11.38	433	440	443	446	444	440	442	447	447	454	458	462	Bihar
4	गुजरात	5.20	438	447	450	454	457	454	458	460	464	468	476	486	Gujarat
5	हरियाणा	1.81	475	483	489	492	495	494	495	501	503	508	518	525	Haryana
6	हिमाचल प्रदेश	0.10	390	397	407	410	411	404	408	405	406	407	412	419	H.P
7	जम्मू एवं कश्मीर	0.26	429	430	440	444	450	452	455	458	462	468	475	474	J & K
8	कर्नाटक	6.67	429	437	446	454	461	460	465	463	463	464	476	478	Karnataka
9	केरल	5.02	432	436	442	450	456	459	463	460	457	460	463	469	Kerala
10	मध्य प्रदेश	6.86	440	446	450	451	451	452	455	459	462	466	480	491	M.P
11	महाराष्ट्र	9.96	457	467	469	476	474	471	474	474	474	479	485	499	Maharashtra
12	मणिपुर	0.10	385	389	396	399	404	405	409	411	413	416	421	432	Manipur
13	मेघालय	0.13	464	470	475	476	479	480	483	483	488	496	506	511	Meghalaya
14	उड़ीसा	5.07	429	433	435	439	435	433	431	430	438	444	452	462	Orissa
15	पंजाब	3.02	480	491	497	497	500	496	496	499	502	507	523	529	Punjab
16	राजस्थान	2.14	468	473	477	483	483	482	488	492	497	502	515	523	Rajasthan
17	तमिलनाडु	8.47	431	437	446	449	454	458	461	462	460	459	465	474	Tamil Nadu
18	त्रिपुरा	0.15	417	423	425	429	435	434	433	432	437	440	444	447	Tripura
19	उत्तर प्रदेश	9.61	458	464	467	465	465	459	463	464	469	477	483	490	U.P
20	पश्चिम बंगाल	9.39	415	423	428	432	433	431	429	430	431	437	445	449	W.B
	अखिल भारत	**100.00**	**442**	**450**	**455**	**459**	**460**	**459**	**461**	**462**	**463**	**468**	**475**	**484**	**All-India**

तालिका 5.03
Table 5.03

कृषि वर्ष 2009–2010 के लिए कृषि श्रमिकों के लिए राज्य वार मासिक उपभोक्ता मूल्य सूचकांक (सामान्य)

STATE- WISE MONTHLY CONSUMER INDED NUMBERS (GENERAL) FOR AGRICULTURAL LABOURERS FOR THE AGRICULTURAL YEAR 2009-2010

(आधार : 1986-87=100) **(Base : 1986-87=100)**

क्रम	राज्य	अखिल भारत में राज्य भार State weight in All-India	2009						2010						State
			जुलाई Jul	अग. Aug	सित. Sep	अक्तू Oct	नवं Nov	दिस Dec	जन. Jan	फर Feb	मार्च Mar	अप्रैल Apr	मई May	जून Jun	
1	2	3	4	5	6	7	8	9	10	11	12	13	14	15	2
1	आन्ध्र प्रदेश	12.97	520	532	534	543	551	562	562	557	554	561	569	580	A.P
2	असम	1.69	492	505	512	522	527	527	521	520	520	523	533	540	Assam
3	बिहार	11.38	478	482	490	493	501	507	511	510	510	511	504	507	Bihar
4	गुजरात	5.20	501	517	525	529	543	552	554	545	541	545	550	558	Gujarat
5	हरियाणा	1.81	537	552	563	574	590	593	613	615	608	604	601	610	Haryana
6	हिमाचल प्रदेश	0.10	421	437	447	458	463	464	464	461	457	460	464	464	H.P
7	जम्मू एवं कश्मीर	0.26	486	489	497	501	521	544	545	549	541	539	538	539	J & K
8	कर्नाटक	6.67	501	514	523	534	544	546	548	539	535	541	543	547	Karnataka
9	केरल	5.02	473	476	477	481	489	497	506	505	506	509	513	521	Kerala
10	मध्य प्रदेश	6.86	505	509	512	513	531	532	533	531	532	531	534	541	M.P
11	महाराष्ट्र	9.96	526	540	551	557	565	572	573	571	566	567	574	584	Maharashtra
12	मणिपुर	0.10	434	438	444	445	448	456	458	460	458	462	473	482	Manipur
13	मेघालय	0.13	525	528	538	547	552	550	538	535	532	537	542	550	Meghalaya
14	उड़ीसा	5.07	485	485	486	494	490	495	497	495	496	502	508	511	Orissa
15	पंजाब	3.02	541	558	569	579	595	593	609	606	601	592	593	595	Punjab
16	राजस्थान	2.14	534	553	558	565	582	585	591	590	586	577	577	580	Rajasthan
17	तमिलनाडु	8.47	483	492	497	500	515	526	530	521	517	521	528	534	Tamil Nadu
18	त्रिपुरा	0.15	449	460	465	470	472	468	464	462	466	469	469	472	Tripura
19	उत्तर प्रदेश	9.61	506	515	524	539	548	546	551	546	540	534	534	542	U.P
20	पश्चिम बंगाल	9.39	459	468	481	486	500	510	519	522	521	525	522	530	W.B
	अखिल भारत	**100.00**	**499**	**508**	**515**	**522**	**532**	**538**	**542**	**538**	**536**	**538**	**540**	**547**	**All-India**

तालिका 5.04
Table 5.04

कृषि वर्ष 2007–2008 के लिए ग्रामीण श्रमिकों के लिए राज्य वार मासिक उपभोक्ता मूल्य सूचकांक (सामान्य)

STATE- WISE MONTHLY CONSUMER INDEX NUMBERS (GENERAL) FOR RURAL LABOURERS FOR THE AGRICULTURAL YEAR 2007-2008

(आधार : 1986-87=100) **(Base : 1986-87=100)**

क्रम	राज्य	अखिल भारत में राज्य भार State weight in All-India	2007						2008						State
			जुलाई Jul	अग. Aug	सित. Sep	अक्तू Oct	नवं Nov	दिस Dec	जन. Jan	फर Feb	मार्च Mar	अप्रैल Apr	मई May	जून Jun	
1	2	3	4	5	6	7	8	9	10	11	12	13	14	15	2
1	आन्ध्र प्रदेश	12.97	418	420	420	423	426	426	425	429	434	439	444	448	A.P
2	असम	1.69	408	412	417	423	423	419	413	415	419	425	426	432	Assam
3	बिहार	11.38	391	400	408	415	413	411	409	413	417	422	419	421	Bihar
4	गुजरात	5.20	420	424	425	429	425	422	419	422	425	427	428	433	Gujarat
5	हरियाणा	1.81	425	430	439	446	441	439	439	446	457	459	458	464	Haryana
6	हिमाचल प्रदेश	0.10	383	386	391	396	392	385	379	381	384	392	390	397	H.P
7	जम्मू एवं कश्मीर	0.26	403	405	409	414	413	409	410	415	419	420	421	423	J & K
8	कर्नाटक	6.67	395	399	398	398	403	403	405	405	409	418	421	425	Karnataka
9	केरल	5.02	389	390	390	391	395	401	405	407	412	420	425	428	Kerala
10	मध्य प्रदेश	6.86	405	406	404	408	410	412	410	413	421	429	430	434	M.P
11	महाराष्ट्र	9.96	417	420	420	421	423	424	427	427	433	438	438	445	Maharashtra
12	मणिपुर	0.10	363	361	361	363	365	363	367	367	370	374	379	381	Manipur
13	मेघालय	0.13	418	424	432	436	440	435	436	433	439	442	448	450	Meghalaya
14	उड़ीसा	5.07	385	391	395	401	398	398	393	398	401	408	413	419	Orissa
15	पंजाब	3.02	433	438	447	447	441	437	439	446	454	464	465	471	Punjab
16	राजस्थान	2.14	427	428	428	432	431	432	436	438	445	448	450	455	Rajasthan
17	तमिलनाडु	8.47	387	387	388	389	394	397	400	405	410	417	422	424	Tamil Nadu
18	त्रिपुरा	0.15	383	390	402	407	403	406	397	393	397	404	404	407	Tripura
19	उत्तर प्रदेश	9.61	424	429	431	430	429	424	424	432	441	448	446	450	U.P
20	पश्चिम बंगाल	9.39	378	385	392	397	399	394	393	397	405	412	411	413	W.B
	अखिल भारत	**100.00**	**404**	**408**	**410**	**413**	**414**	**413**	**414**	**417**	**423**	**429**	**431**	**435**	**All-India**

तालिका 5.05

Table 5.05

कृषि वर्ष 2008–2009 के लिए ग्रामीण श्रमिकों के लिए राज्य वार मासिक उपभोक्ता मूल्य सूचकांक (सामान्य)

STATE -WISE MONTHLY CONSUMER PRICE INDI NUMBERS (GENERAL) FOR RURAL LABOURERS FOR THE AGRICULTURAL YEAR 2008-2009

(आधार : 1986-87=100) **(Base : 1986-87=100)**

क्रम	राज्य	अखिल भारत में राज्य भार State weight in All-India	2008						2009						State
			जुलाई Jul	अग. Aug	सित. Sep	अक्तू Oct	नवं Nov	दिस Dec	जन. Jan	फर Feb	मार्च Mar	अप्रैल Apr	मई May	जून Jun	
1	2	3	4	5	6	7	8	9	10	11	12	13	14	15	2
1	आन्ध्र प्रदेश	12.97	456	466	475	483	483	482	484	484	484	487	495	507	A.P
2	असम	1.69	439	445	446	452	453	452	452	450	453	457	465	482	Assam
3	बिहार	11.38	433	440	444	446	444	441	443	447	447	454	458	463	Bihar
4	गुजरात	5.20	439	447	450	454	458	455	460	462	466	469	477	488	Gujarat
5	हरियाणा	1.81	472	481	487	490	492	491	492	498	500	505	514	521	Haryana
6	हिमाचल प्रदेश	0.10	405	412	419	424	424	416	417	416	419	423	427	436	H.P
7	जम्मू एवं कश्मीर	0.26	429	431	440	443	448	448	452	454	459	465	473	471	J & K
8	कर्नाटक	6.67	430	437	446	454	462	460	466	464	465	466	477	479	Karnataka
9	केरल	5.02	433	437	444	451	458	461	464	462	459	462	466	472	Kerala
10	मध्य प्रदेश	6.86	442	449	453	455	455	457	460	464	468	471	484	495	M.P
11	महाराष्ट्र	9.96	453	463	465	471	469	467	469	469	469	474	479	494	Maharashtra
12	मणिपुर	0.10	386	390	397	400	405	405	409	411	414	416	422	433	Manipur
13	मेघालय	0.13	461	467	472	473	476	477	480	480	485	493	502	507	Meghalaya
14	उड़ीसा	5.07	429	433	435	439	435	433	431	430	439	445	452	462	Orissa
15	पंजाब	3.02	479	489	495	496	499	496	497	501	503	508	523	528	Punjab
16	राजस्थान	2.14	465	470	474	478	478	477	483	487	493	498	510	517	Rajasthan
17	तमिलनाडु	8.47	429	435	444	447	452	456	459	459	458	457	462	471	Tamil Nadu
18	त्रिपुरा	0.15	412	418	420	424	431	430	429	428	432	436	440	443	Tripura
19	उत्तर प्रदेश	9.61	459	465	468	467	466	460	464	464	469	477	481	488	U.P
20	पश्चिम बंगाल	9.39	417	426	431	435	436	434	432	434	435	442	449	453	W.B
	अखिल भारत	**100.00**	**442**	**450**	**455**	**459**	**460**	**459**	**461**	**462**	**464**	**468**	**475**	**484**	**All-India**

तालिका 5.06

Table 5.06

कृषि वर्ष 2009–2010 के लिए ग्रामीण श्रमिकों के लिए राज्य वार मासिक उपभोक्ता मूल्य सूचकांक (सामान्य)

STATE -WISE MONTHLY CONSUMER PRICE INDEX NUMBERS (GENERAL)
FOR RURAL LABOURERS FOR THE AGRICULATURAL YEAR 2009-2010

(आधार : 1986-87=100) **(Base : 1986-87=100)**

क्रम	राज्य	अखिल भारत में राज्य भार State weight in All-India	2009						2010						State
			जुलाई Jul	अग. Aug	सित. Sep	अक्तू Oct	नवं Nov	दिस Dec	जन. Jan	फर Feb	मार्च Mar	अप्रैल Apr	मई May	जून Jun	
1	2	3	4	5	6	7	8	9	10	11	12	13	14	15	2
1	आन्ध्र प्रदेश	12.97	518	529	532	541	548	559	559	554	552	559	567	577	A.P
2	असम	1.69	494	508	514	525	531	531	525	524	524	527	537	543	Assam
3	बिहार	11.38	479	483	491	493	501	506	510	509	509	511	505	508	Bihar
4	गुजरात	5.20	502	517	525	530	542	552	554	545	541	545	550	558	Gujarat
5	हरियाणा	1.81	533	547	558	567	585	587	606	609	603	600	597	606	Haryana
6	हिमाचल प्रदेश	0.10	438	454	463	475	482	484	481	478	478	482	485	485	H.P
7	जम्मू एवं कश्मीर	0.26	482	486	492	499	521	543	542	545	538	535	535	536	J & K
8	कर्नाटक	6.67	500	512	522	532	544	545	547	538	535	541	543	547	Karnataka
9	केरल	5.02	477	481	482	486	496	504	512	511	512	515	519	527	Kerala
10	मध्य प्रदेश	6.86	510	514	518	519	539	540	541	539	539	539	542	549	M.P
11	महाराष्ट्र	9.96	521	535	546	552	560	566	568	566	562	563	569	578	Maharashtra
12	मणिपुर	0.10	435	439	445	446	449	458	459	461	459	463	474	483	Manipur
13	मेघालय	0.13	521	524	533	542	546	544	534	531	529	534	539	547	Meghalaya
14	उड़ीसा	5.07	485	485	486	494	490	496	497	495	496	502	509	511	Orissa
15	पंजाब	3.02	539	554	568	579	594	593	607	603	600	592	593	595	Punjab
16	राजस्थान	2.14	528	547	552	559	575	580	586	584	580	571	572	574	Rajasthan
17	तमिलनाडु	8.47	479	488	493	497	510	520	525	516	512	516	523	528	Tamil Nadu
18	त्रिपुरा	0.15	445	458	462	467	469	465	461	459	462	464	464	468	Tripura
19	उत्तर प्रदेश	9.61	503	512	521	534	544	542	547	543	537	532	531	539	U.P
20	पश्चिम बंगाल	9.39	462	472	485	490	503	513	521	524	523	526	525	532	W.B
	अखिल भारत	**100.00**	**498**	**507**	**514**	**521**	**532**	**537**	**541**	**538**	**536**	**538**	**540**	**547**	**All-India**

तालिका 6.01

Table 6.01

कृषि वर्ष 2007–08 से 2009–2010 के लिए कृषि श्रमिकों के लिए समूह वार मासिक अखिल भारत उपभोक्ता मूल्य सूचकांक

GROUP-WISE ALL-INDIA MONTHLY CONSUMER PRICE INDEX NUMBERS FOR AGRICULTURAL LABOURERS FOR THE YEARS 2007-08 TO 2009-10

(आधार: 1986-87 = 100) **(Base : 1986-87 = 100)**

समूह/वर्ष Group/Year	भार Weight	माह/Month											
		जुलाई Jul	अग. Aug	सित. Sep	अक्तू. Oct	नव. Nov	दिस. Dec	जन. Jan	फर Feb	मार्च. Mar	अप्रै. Apr	मई May	जून Jun
1	2	3	4	5	6	7	8	9	10	11	12	13	14
1–क–खाद्य/I-A-Food													
2007-2008	69.15	401	407	409	413	413	411	410	414	422	429	430	434
2008-2009		444	453	458	463	463	460	462	462	463	468	478	488
2009-2010		506	517	525	534	547	553	557	550	545	545	547	555
1–ख–पान, सुपारी, तम्बाकू एवं मादक द्रव्य/I-B-Pan, Supari, Tobacco & Intoxicants													
2007-2008	3.79	464	467	470	473	476	482	486	488	490	496	501	508
2008-2009		514	522	530	535	543	548	558	560	565	568	573	580
2009-2010		594	608	612	621	626	628	637	642	652	661	670	676
II-ईंधन एवं प्रकाश/II-Fuel & Light													
2007-2008	8.35	396	400	402	403	405	408	410	417	419	422	425	429
2008-2009		433	438	443	447	450	454	458	464	467	468	470	476
2009-2010		485	489	496	502	508	519	527	534	538	543	548	550
III.कपड़े, बिस्तरे, एवं जूते/III-Clothing, Bedding & Footwear													
2007-2008	6.98	384	383	385	385	386	386	388	389	390	391	395	396
2008-2009		398	402	408	411	413	413	415	417	419	422	425	429
2009-2010		433	436	441	442	444	447	450	454	457	461	465	470
IV-विविध/IV-Miscellaneous													
2007-2008	11.73	415	418	420	423	424	426	428	431	433	435	437	440
2008-2009		444	447	450	453	455	456	457	459	461	462	466	467
2009-2010		473	479	482	483	486	488	490	493	496	497	501	503
सामान्य सूचकांक/General Index													
2007-2008	100.00	404	408	410	413	414	413	413	417	423	429	431	434
2008-2009		442	450	455	459	460	459	461	462	463	468	475	484
2009-2010		499	508	515	522	532	538	542	538	536	538	540	547

तालिका 6.02

Table 6.02

कृषि वर्ष 2007–08 से 2009–2010 के लिए ग्रामीण श्रमिकों के लिए समूह वार मासिक अखिल भारत उपभोक्ता मूल्य सूचकांक

GROUP-WISE ALL-INDIA MONTHLY CONSUMER PRICE INDEX NUMBERS FOR RURAL LABOURERS FOR THE YEARS 2007-08 TO 2009-10

(आधार: 1986-87 = 100) **(Base : 1986-87 = 100)**

समूह/वर्ष Group/Year	भार Weight	माह/Month											
		जुलाई Jul	अग. Aug	सित. Sep	अक्तू. Oct	नव. Nov	दिस. Dec	जन. Jan	फर Feb	मार्च. Mar	अप्रै. Apr	मई May	जून Jun
1	2	3	4	5	6	7	8	9	10	11	12	13	14
1–क–खाद्य/I-A-Food													
2007-2008	69.15	401	406	409	412	412	411	409	414	421	429	430	434
2008-2009		443	453	458	463	463	460	462	462	463	468	478	488
2009-2010		506	517	525	534	547	554	558	551	545	546	548	556
1–ख–पान, सुपारी, तम्बाकू एवं मादक द्रव्य/I-B-Pan, Supari, Tobacco & Intoxicants													
2007-2008	3.79	467	470	473	476	479	485	488	490	492	499	504	510
2008-2009		516	524	532	538	545	550	560	561	566	569	575	582
2009-2010		595	609	614	623	627	629	638	644	654	663	673	679
II-ईंधन एवं प्रकाश/II-Fuel & Light													
2007-2008	8.35	396	399	401	403	405	408	411	417	419	422	425	429
2008-2009		433	438	443	446	450	454	457	463	467	468	470	476
2009-2010		484	488	496	501	507	518	526	533	537	541	546	549
III.कपड़े, बिस्तरे, एवं जूते/III-Clothing, Bedding & Footwear													
2007-2008	6.98	396	396	397	398	400	400	401	403	404	405	409	411
2008-2009		413	418	423	425	428	429	432	434	437	439	443	447
2009-2010		453	456	463	465	470	473	475	478	480	484	488	493
IV-विविध/IV-Miscellaneous													
2007-2008	11.73	414	416	418	421	423	424	427	429	431	434	436	439
2008-2009		443	446	449	452	455	456	457	458	460	461	464	466
2009-2010		470	477	480	481	483	486	488	490	493	495	498	500
सामान्य सूचकांक/General Index													
2007-2008	100.00	404	408	410	413	414	413	414	417	423	429	431	435
2008-2009		442	450	455	459	460	459	461	462	464	468	475	484
2009-2010		498	507	514	521	532	537	541	538	536	538	540	547

तालिका 7.01

Table 7.01

कृषि वर्ष 2007–08 से 2009–2010 के लिए कृषि श्रमिकों के लिए

राज्य वार तथा माह वार उपभोक्ता मूल्य सूचकांक (lewg okj)

STATE-WISE AND MONTH-WISE CONSUMER PRICE INDEX NUMBERS FOR

AGRICULTURAL LABOURERS FOR THE YEARS 2007-08 TO 2009-10 (BY GROUPS)

राज्य: आन्ध्र प्रदेश **STATE: ANDHRA PRADESH**

(आधार: 1986-87 = 100) **(Base : 1986-87 = 100)**

समूह/वर्ष Group/Year	भार Weight	माह/Month											
		जुलाई Jul	अग. Aug	सित. Sep	अक्तू. Oct	नव. Nov	दिस. Dec	जन. Jan	फर Feb	मार्च. Mar	अप्रै. Apr	मई May	जून Jun
1	2	3	4	5	6	7	8	9	10	11	12	13	14
1–क–खाद्य/I-A-Food													
2007-2008	65.00	431	432	431	434	437	436	434	438	445	453	457	462
2008-2009		472	486	498	507	505	503	504	502	501	505	516	531
2009-2010		545	556	556	569	579	593	589	578	572	582	592	607
1–ख–पान, सुपारी, तम्बाकू एवं मादक द्रव्य/I-B-Pan, Supari, Tobacco & Intoxicants													
2007-2008	4.50	452	454	457	462	467	470	469	475	475	483	496	501
2008-2009		519	533	545	553	561	567	579	584	586	588	590	605
2009-2010		613	651	664	664	669	672	680	683	690	695	702	707
II-ईंधन एवं प्रकाश/II-Fuel & Light													
2007-2008	7.00	378	385	392	395	404	407	407	417	422	415	427	427
2008-2009		429	433	433	441	443	445	445	454	459	455	458	476
2009-2010		483	485	491	493	498	519	531	544	549	549	553	553
III.कपड़े, बिस्तरे, एवं जूते/III-Clothing, Bedding & Footwear													
2007-2008	8.80	374	377	378	379	379	379	378	379	380	380	382	383
2008-2009		391	396	403	403	405	405	408	411	413	415	416	420
2009-2010		422	427	432	434	439	444	446	452	452	455	461	466
IV-विविध/IV-Miscellaneous													
2007-2008	14.70	398	404	406	410	412	413	415	418	420	422	424	429
2008-2009		431	433	437	440	443	444	445	446	449	451	451	455
2009-2010		462	477	479	481	481	483	489	496	496	498	499	501
सामान्य सूचकांक/General Index													
2007-2008	100.00	418	421	421	424	427	427	426	430	435	441	445	450
2008-2009		458	468	478	486	486	484	486	486	486	489	497	509
2009-2010		520	532	534	543	551	562	562	557	554	561	569	580

तालिका 7.02

Table 7.02

कृषि वर्ष 2007–08 से 2009–2010 के लिए कृषि श्रमिकों के लिए

राज्य वार तथा माह वार उपभोक्ता मूल्य सूचकांक (समूह वार)

STATE-WISE AND MONTH-WISE CONSUMER PRICE INDEX NUMBERS

FOR AGRICULTURAL LABOURERS FOR THE YEARS 2007-08 TO 2009-10 (BY GROUPS)

राज्य: असम **STATE: ASSAM**

(आधार: 1986-87 = 100) **(Base : 1986-87 = 100)**

समूह/वर्ष Group/Year	भार Weight	माह/Month											
		जुलाई Jul	अग. Aug	सित. Sep	अक्तू. Oct	नव. Nov	दिस. Dec	जन. Jan	फर Feb	मार्च. Mar	अप्रै. Apr	मई May	जून Jun
1	2	3	4	5	6	7	8	9	10	11	12	13	14
1–क–खाद्य/I-A-Food													
2007-2008	73.50	395	400	407	413	414	408	400	402	408	415	417	425
2008-2009		434	440	441	448	451	449	448	444	447	452	463	482
2009-2010		495	512	520	533	538	537	529	525	521	521	533	543
1–ख–पान, सुपारी, तम्बाकू एवं मादक द्रव्य/I-B-Pan, Supari, Tobacco & Intoxicants													
2007-2008	5.20	464	466	467	469	468	470	472	480	485	488	489	483
2008-2009		481	497	497	495	496	497	499	503	502	505	510	517
2009-2010		540	543	545	543	553	555	567	595	631	667	666	653
II-ईंधन एवं प्रकाश/II-Fuel & Light													
2007-2008	8.90	416	415	417	419	419	417	418	418	418	418	419	420
2008-2009		424	425	429	432	425	429	432	436	436	436	440	469
2009-2010		490	492	493	498	499	502	503	506	509	514	521	525
III.कपड़े, बिस्तरे, एवं जूते/III-Clothing, Bedding & Footwear													
2007-2008	5.90	457	457	462	463	460	460	461	462	465	465	466	466
2008-2009		468	469	478	476	470	472	481	482	482	483	483	484
2009-2010		483	484	493	498	499	500	501	506	511	518	519	520
IV-विविध/IV-Miscellaneous													
2007-2008	6.50	409	410	411	412	413	415	417	418	418	420	420	421
2008-2009		423	427	429	428	427	425	427	429	431	431	431	432
2009-2010		430	432	434	436	436	438	438	442	444	449	451	452
सामान्य सूचकांक/General Index													
2007-2008	100.00	405	409	414	419	420	416	410	412	417	423	424	430
2008-2009		437	442	444	449	450	449	450	448	450	454	462	480
2009-2010		492	505	512	522	527	527	521	520	520	523	533	540

तालिका 7.03

Table 7.03

कृषि वर्ष 2007–08 से 2009–2010 के लिए कृषि श्रमिकों के लिए

राज्य वार तथा माह वार उपभोक्ता मूल्य सूचकांक (समूह वार)

STATE-WISE AND MONTH-WISE CONSUMER PRICE INDEX NUMBERS

FOR AGRICULTURAL LABOURERS FOR THE YEARS 2007-08 TO 2009-10 (BY GROUPS)

राज्य: बिहार **STATE: BIHAR**

(आधार: 1986-87 = 100) **(Base : 1986-87 = 100)**

समूह/वर्ष Group/Year	भार Weight	माह/Month											
		जुलाई Jul	अग. Aug	सित. Sep	अक्तू. Oct	नव. Nov	दिस. Dec	जन. Jan	फर Feb	मार्च. Mar	अप्रै. Apr	मई May	जून Jun
1	2	3	4	5	6	7	8	9	10	11	12	13	14
1–क–खाद्य/I-A-Food													
2007-2008	76.10	384	397	407	416	413	410	406	410	414	420	416	417
2008-2009		431	439	443	445	442	436	437	441	438	448	452	456
2009-2010		477	480	488	490	500.0	506	510	507	505	505	496	498
1–ख–पान, सुपारी, तम्बाकू एवं मादक द्रव्य/I-B-Pan, Supari, Tobacco & Intoxicants													
2007-2008	2.60	405	408	411	412	413	415	423	425	426	431	429	430
2008-2009		436	444	451	458	461	467	469	475	477	482	486	487
2009-2010		501	511	517	529	528	533	537	543	544	545	553	559
II-ईंधन एवं प्रकाश/II-Fuel & Light													
2007-2008	7.90	411	413	409	410	410	415	418	420	423	426	429	437
2008-2009		453	458	461	464	469	470	482	503	510	507	507	509
2009-2010		508	512	525	540	547	558	572	579	586	594	594	595
III.कपड़े, बिस्तरे, एवं जूते/III-Clothing, Bedding & Footwear													
2007-2008	5.00	415	414	415	416	416	417	419	417	417	418	419	422
2008-2009		425	426	428	432	434	435	436	438	441	443	445	450
2009-2010		454	458	465	466	466	467	470	481	484	488	490	493
IV-विविध/IV-Miscellaneous													
2007-2008	8.40	405	409	407	407	411	413	421	425	428	429	430	432
2008-2009		434	433	434	436	440	445	448	454	456	458	466	467
2009-2010		471	471	479	477	479	479	479	479	487	487	488	492
सामान्य सूचकांक/General Index													
2007-2008	100.00	390	400	408	415	413	411	409	413	416	422	419	421
2008-2009		433	440	443	446	444	440	442	447	447	454	458	462
2009-2010		478	482	490	493	501	507	511	510	510	511	504	507

तालिका 7.04

Table 7.04

कृषि वर्ष 2007–08 से 2009–2010 के लिए कृषि श्रमिकों के लिए

राज्य वार तथा माह वार उपभोक्ता मूल्य सूचकांक (समूह वार)

STATE-WISE AND MONTH-WISE CONSUMER PRICE INDEX NUMBERS

FOR AGRICULTURAL LABOURERS FOR THE YEARS 2007-08 TO 2009-10 (BY GROUPS)

राज्य: गुजरात **STATE: GUJARAT**

(आधार: 1986-87 = 100) **(Base : 1986-87 = 100)**

समूह/वर्ष Group/Year	भार Weight	माह/Month											
		जुलाई Jul	अग. Aug	सित. Sep	अक्तू. Oct	नव. Nov	दिस. Dec	जन. Jan	फर Feb	मार्च. Mar	अप्रै. Apr	मई May	जून Jun
1	2	3	4	5	6	7	8	9	10	11	12	13	14
1–क–खाद्य/I-A-Food													
2007-2008	68.50	432	436	437	441	436	430	426	429	433	436	435	440
2008-2009		446	457	460	463	466	460	464	467	473	477	488	501
2009-2010		520	543	551	556	575	587	590	578	571	577	583	593
1–ख–पान, सुपारी, तम्बाकू एवं मादक द्रव्य/I-B-Pan, Supari, Tobacco & Intoxicants													
2007-2008	3.60	502	518	519	521	524	527	533	534	534	533	539	539
2008-2009		545	556	558	566	577	579	587	587	590	597	599	607
2009-2010		614	616	619	624	624	626	628	629	640	667	676	687
II-ईंधन एवं प्रकाश/II-Fuel & Light													
2007-2008	8.20	328	335	344	343	345	344	341	346	347	339	346	359
2008-2009		366	372	383	394	396	410	414	423	424	423	428	429
2009-2010		439	443	440	446	447	453	447	440	430	428	425	417
III.कपड़े, बिस्तरे, एवं जूते/III-Clothing, Bedding & Footwear													
2007-2008	6.50	352	353	351	348	349	349	352	354	355	357	357	360
2008-2009		362	362	364	364	365	363	371	371	368	369	369	374
2009-2010		374	372	386	389	387	385	394	394	399	395	395	399
IV-विविध/IV-Miscellaneous													
2007-2008	13.20	422	424	427	427	428	428	431	431	432	435	437	438
2008-2009		449	453	452	457	458	464	461	459	458	458	460	466
2009-2010		471	475	482	489	491	493	493	493	493	494	501	504
सामान्य सूचकांक/General Index													
2007-2008	100.00	419	423	425	428	425	421	419	422	425	426	427	431
2008-2009		438	447	450	454	457	454	458	460	464	468	476	486
2009-2010		501	517	525	529	543	552	554	545	541	545	550	558

तालिका 7.05

Table 7.05

कृषि वर्ष 2007–08 से 2009–2010 के लिए कृषि श्रमिकों के लिए राज्य वार तथा माह वार उपभोक्ता मूल्य सूचकांक (समूह वार)

STATE-WISE AND MONTH-WISE CONSUMER PRICE INDEX NUMBERS

FOR AGRICULTURAL LABOURERS FOR THE YEARS 2007-08 TO 2009-10 (BY GROUPS)

राज्य: हरियाणा **STATE: HARYANA**

(आधार: 1986-87 = 100) **(Base : 1986-87 = 100)**

समूह/वर्ष Group/Year	भार Weight	माह/Month											
		जुलाई Jul	अग. Aug	सित. Sep	अक्तू. Oct	नव. Nov	दिस. Dec	जन. Jan	फर Feb	मार्च. Mar	अप्रै. Apr	मई May	जून Jun
1	2	3	4	5	6	7	8	9	10	11	12	13	14
1–क–खाद्य/I-A-Food													
2007-2008	64.50	448	456	466	472	465	460	462	471	487	490	487	495
2008-2009		504	515	523	527	529	526	527	535	538	545	560	569
2009-2010		587	606	620	634	658	661	679	674	659	652	647	656
1–ख–पान, सुपारी, तम्बाकू एवं मादक द्रव्य/I-B-Pan, Supari, Tobacco & Intoxicants													
2007-2008	3.60	391	393	396	394	394	399	399	404	400	405	410	409
2008-2009		411	421	420	420	420	425	429	427	425	436	437	437
2009-2010		439	439	449	461	461	471	471	468	466	482	494	495
II-ईंधन एवं प्रकाश/II-Fuel & Light													
2007-2008	7.90	451	459	478	495	493	493	493	493	493	493	507	511
2008-2009		511	527	527	530	536	550	562	569	569	569	569	570
2009-2010		569	588	600	617	620	625	707	762	796	796	796	838
III.कपड़े, बिस्तरे, एवं जूते/III-Clothing, Bedding & Footwear													
2007-2008	8.40	377	372	375	377	380	381	381	383	385	385	385	385
2008-2009		394	395	401	402	406	405	405	405	405	405	406	413
2009-2010		424	430	439	435	432	434	447	448	449	450	445	447
IV-विविध/IV-Miscellaneous													
2007-2008	15.60	357	362	368	372	372	374	374	375	378	379	381	384
2008-2009		391	392	395	394	395	395	395	396	396	397	399	399
2009-2010		398	400	402	403	409	409	414	416	418	420	422	423
सामान्य सूचकांक/General Index													
2007-2008	100.00	426	432	442	447	443	441	441	448	459	461	460	467
2008-2009		475	483	489	492	495	494	495	501	503	508	518	525
2009-2010		537	552	563	574	590	593	613	615	608	604	601	610

तालिका 7.06

Table 7.06

कृषि वर्ष 2007–08 से 2009–2010 के लिए कृषि श्रमिकों के लिए

राज्य वार तथा माह वार उपभोक्ता मूल्य सूचकांक (समूह वार)

STATE-WISE AND MONTH-WISE CONSUMER PRICE INDEX NUMBERS

FOR AGRICULTURAL LABOURERS FOR THE YEARS 2007-08 TO 2009-10 (BY GROUPS)

राज्य: हिमाचल प्रदेश **STATE: HIMACHAL PRADESH**

(आधार: 1986-87 = 100) **(Base : 1986-87 = 100)**

समूह/वर्ष Group/Year	भार Weight	माह/Month											
		जुलाई Jul	अग. Aug	सित. Sep	अक्तू. Oct	नव. Nov	दिस. Dec	जन. Jan	फर Feb	मार्च. Mar	अप्रै. Apr	मई May	जून Jun
1	2	3	4	5	6	7	8	9	10	11	12	13	14
1–क–खाद्य/I-A-Food													
2007-2008	65.00	384	389	397	406	401	387	378	381	380	388	383	390
2008-2009		401	409	424	426	428	418	421	415	415	419	425	435
2009-2010		436	459	474	489	494	496	495	487	479	481	488	487
1–ख–पान, सुपारी, तम्बाकू एवं मादक द्रव्य/I-B-Pan, Supari, Tobacco & Intoxicants													
2007-2008	2.60	466	474	478	478	476	477	477	474	471	493	494	499
2008-2009		498	519	521	522	522	520	520	520	519	521	532	587
2009-2010		588	607	625	624	643	642	643	653	653	685	686	687
II-ईंधन एवं प्रकाश/II-Fuel & Light													
2007-2008	11.00	231	231	231	231	236	227	227	229	228	228	228	237
2008-2009		240	256	256	269	275	275	275	275	275	275	275	275
2009-2010		280	280	280	280	280	280	280	283	280	280	280	282
III.कपड़े, बिस्तरे, एवं जूते/III-Clothing, Bedding & Footwear													
2007-2008	9.00	338	342	343	342	343	344	346	336	336	337	340	344
2008-2009		350	350	358	361	362	362	367	367	368	357	358	359
2009-2010		357	357	357	357	357	362	366	380	381	386	384	387
IV-विविध/IV-Miscellaneous													
2007-2008	12.40	437	433	434	435	442	443	444	444	451	460	462	467
2008-2009		466	467	468	469	452	453	465	471	477	473	476	475
2009-2010		475	482	483	494	497	496	497	499	514	517	516	518
सामान्य सूचकांक/General Index													
2007-2008	100.00	372	375	380	387	384	375	369	370	370	377	375	381
2008-2009		390	397	407	410	411	404	408	405	406	407	412	419
2009-2010		421	437	447	458	463	464	464	461	457	460	464	464

तालिका 7.07

Table 7.07

कृषि वर्ष 2007–08 से 2009–2010 के लिए कृषि श्रमिकों के लिए

राज्य वार तथा माह वार उपभोक्ता मूल्य सूचकांक (समूह वार)

STATE-WISE AND MONTH-WISE CONSUMER PRICE INDEX NUMBERS

FOR AGRICULTURAL LABOURERS FOR THE YEARS 2007-08 TO 2009-10 (BY GROUPS)

राज्य: जम्मू एवं कश्मीर **STATE: JAMMU & KASHMIR**

(आधार: 1986-87 = 100) **(Base : 1986-87 = 100)**

समूह/वर्ष Group/Year	भार Weight	माह/Month											
		जुलाई Jul	अग. Aug	सित. Sep	अक्तू. Oct	नव. Nov	दिस. Dec	जन. Jan	फर Feb	मार्च. Mar	अप्रै. Apr	मई May	जून Jun
1	2	3	4	5	6	7	8	9	10	11	12	13	14
1–क–खाद्य/I-A-Food													
2007-2008	71.40	414	416	422	426	424	419	420	427	431	433	434	435
2008-2009		441	443	456	461	468	470	472	476	482	490	500	498
2009-2010		515	517	526	529	556	584	584	588	576	574	572	573
1–ख–पान, सुपारी, तम्बाकू एवं मादक द्रव्य/I-B-Pan, Supari, Tobacco & Intoxicants													
2007-2008	1.40	485	485	485	484	484	484	484	485	487	504	504	504
2008-2009		504	504	516	517	524	527	530	531	532	536	537	537
2009-2010		597	628	668	791	794	802	801	800	813	822	833	836
II-ईंधन एवं प्रकाश/II-Fuel & Light													
2007-2008	9.50	277	278	278	278	278	272	285	285	283	283	283	286
2008-2009		304	304	304	304	306	307	316	316	315	316	315	320
2009-2010		312	312	314	319	320	334	334	334	337	335	335	335
III.कपड़े, बिस्तरे, एवं जूते/III-Clothing, Bedding & Footwear													
2007-2008	10.00	408	406	407	411	413	415	409	410	411	410	410	414
2008-2009		416	416	413	415	417	422	421	422	423	422	417	417
2009-2010		413	416	422	425	428	442	451	461	458	447	456	455
IV-विविध/IV-Miscellaneous													
2007-2008	7.70	439	441	442	446	446	445	448	449	451	454	457	471
2008-2009		473	473	479	486	490	495	499	498	500	500	503	503
2009-2010		505	516	516	517	518	523	522	526	533	532	532	534
सामान्य सूचकांक/General Index													
2007-2008	100.00	403	405	409	413	412	408	409	414	418	419	420	423
2008-2009		429	430	440	444	450	452	455	458	462	468	475	474
2009-2010		486	489	497	501	521	544	545	549	541	539	538	539

तालिका 7.08

Table 7.08

कृषि वर्ष 2007–08 से 2009–2010 के लिए कृषि श्रमिकों के लिए

राज्य वार तथा माह वार उपभोक्ता मूल्य सूचकांक (समूह वार)

STATE-WISE AND MONTH-WISE CONSUMER PRICE INDEX NUMBERS

FOR AGRICULTURAL LABOURERS FOR THE YEARS 2007-08 TO 2009-10 (BY GROUPS)

राज्य: कर्नाटक **STATE: KARNATAKA**

(आधार: 1986-87 = 100) **(Base : 1986-87 = 100)**

समूह/वर्ष Group/Year	भार Weight	माह/Month											
		जुलाई Jul	अग. Aug	सित. Sep	अक्तू. Oct	नव. Nov	दिस. Dec	जन. Jan	फर Feb	मार्च. Mar	अप्रै. Apr	मई May	जून Jun
1	2	3	4	5	6	7	8	9	10	11	12	13	14
1–क–खाद्य/I-A-Food													
2007-2008	65.90	394	398	396	396	400	400	400	401	405	416	420	425
2008-2009		433	444	454	462	471	468	474	470	469	469	483	487
2009-2010		516	532	545	559	574	575	579	563	555	563	561	566
1–ख–पान, सुपारी, तम्बाकू एवं मादक द्रव्य/I-B-Pan, Supari, Tobacco & Intoxicants													
2007-2008	4.80	484	490	493	495	500	512	522	527	543	557	555	557
2008-2009		544	551	570	584	606	618	633	639	647	643	652	645
2009-2010		654	665	671	695	704	710	702	709	723	705	711	719
II-ईंधन एवं प्रकाश/II-Fuel & Light													
2007-2008	9.90	369	373	373	374	374	365	369	369	369	369	369	370
2008-2009		368	372	373	377	379	380	381	381	383	391	391	392
2009-2010		405	409	411	412	414	415	416	417	420	429	437	440
III.कपड़े, बिस्तरे, एवं जूते/III-Clothing, Bedding & Footwear													
2007-2008	7.20	362	362	365	366	367	370	370	370	372	373	378	379
2008-2009		370	374	377	384	384	385	386	386	390	391	401	402
2009-2010		419	410	412	414	412	415	413	417	425	434	441	447
IV-विविध/IV-Miscellaneous													
2007-2008	12.20	404	408	409	412	415	425	430	431	435	440	441	442
2008-2009		446	448	456	459	463	465	466	466	469	470	480	480
2009-2010		489	501	505	504	506	509	507	509	511	515	520	526
सामान्य सूचकांक/General Index													
2007-2008	100.00	395	399	398	398	402	402	404	405	409	418	421	425
2008-2009		429	437	446	454	461	460	465	463	463	464	476	478
2009-2010		501	514	523	534	544	546	548	539	535	541	543	547

तालिका 7.09

Table 7.09

कृषि वर्ष 2007–08 से 2009–2010 के लिए कृषि श्रमिकों के लिए

राज्य वार तथा माह वार उपभोक्ता मूल्य सूचकांक (समूह वार)

STATE-WISE AND MONTH-WISE CONSUMER PRICE INDEX NUMBERS

FOR AGRICULTURAL LABOURERS FOR THE YEARS 2007-08 TO 2009-10 (BY GROUPS)

राज्य: केरल **STATE: KERALA**

(आधार: 1986-87 = 100) **(Base : 1986-87 = 100)**

समूह/वर्ष Group/Year	भार Weight	माह/Month											
		जुलाई Jul	अग. Aug	सित. Sep	अक्तू. Oct	नव. Nov	दिस. Dec	जन. Jan	फर Feb	मार्च. Mar	अप्रै. Apr	मई May	जून Jun
1	2	3	4	5	6	7	8	9	10	11	12	13	14
1–क–खाद्य/I-A-Food													
2007-2008	68.00	374	377	377	377	384	391	396	397	405	416	423	425
2008-2009		427	431	439	449	457	460	463	458	453	456	460	468
2009-2010		473	476	476	478	490	501	513	510	510	513	516	526
1–ख–पान, सुपारी, तम्बाकू एवं मादक द्रव्य/I-B-Pan, Supari, Tobacco & Intoxicants													
2007-2008	4.10	529	537	534	439	540	543	537	536	539	546	550	559
2008-2009		583	588	595	592	597	607	629	638	632	634	627	634
2009-2010		644	637	633	658	656	656	667	674	696	701	719	727
II-ईंधन एवं प्रकाश/II-Fuel & Light													
2007-2008	7.05	370	367	372	372	372	372	381	384	386	386	388	391
2008-2009		400	401	401	409	418	424	426	438	440	440	448	453
2009-2010		448	449	449	455	464	466	468	462	461	461	461	463
III.कपड़े, बिस्तरे, एवं जूते/III-Clothing, Bedding & Footwear													
2007-2008	5.14	387	374	376	376	384	387	387	387	386	388	389	392
2008-2009		389	393	400	401	403	402	404	407	411	412	424	421
2009-2010		421	421	434	436	426	428	428	436	439	441	447	455
IV-विविध/IV-Miscellaneous													
2007-2008	15.71	411	412	412	413	412	413	421	421	425	427	429	431
2008-2009		440	446	448	447	450	451	454	451	451	454	456	453
2009-2010		457	462	467	474	475	476	476	479	483	486	491	491
सामान्य सूचकांक/General Index													
2007-2008	100.00	387	388	388	389	394	399	404	405	411	420	425	427
2008-2009		432	436	442	450	456	459	463	460	457	460	463	469
2009-2010		473	476	477	481	489	497	506	505	506	509	513	521

तालिका 7.10

Table 7.10

कृषि वर्ष 2007–08 से 2009–2010 के लिए कृषि श्रमिकों के लिए

राज्य वार तथा माह वार उपभोक्ता मूल्य सूचकांक (समूह वार)

STATE-WISE AND MONTH-WISE CONSUMER PRICE INDEX NUMBERS

FOR AGRICULTURAL LABOURERS FOR THE YEARS 2007-08 TO 2009-10 (BY GROUPS)

राज्य: मध्य प्रदेश **STATE: MADHYA PRADESH**

(आधार: 1986-87 = 100) **(Base : 1986-87 = 100)**

समूह/वर्ष Group/Year	भार Weight	माह/Month											
		जुलाई Jul	अग. Aug	सित. Sep	अक्तू. Oct	नव. Nov	दिस. Dec	जन. Jan	फर Feb	मार्च. Mar	अप्रै. Apr	मई May	जून Jun
1	2	3	4	5	6	7	8	9	10	11	12	13	14
1–क–खाद्य/I-A-Food													
2007-2008	72.50	412	412	409	412	415	419	414	414	426	437	437	442
2008-2009		454	460	463	465	465	465	468	473	475	479	495	512
2009-2010		527	533	538	539	559	558	557	552	552	547	550	559
1–ख–पान, सुपारी, तम्बाकू एवं मादक द्रव्य/I-B-Pan, Supari, Tobacco & Intoxicants													
2007-2008	3.40	455	459	461	462	463	464	465	469	473	474	478	486
2008-2009		493	500	495	495	495	501	514	517	517	519	543	550
2009-2010		546	553	555	555	576	581	595	601	609	634	632	638
II-ईंधन एवं प्रकाश/II-Fuel & Light													
2007-2008	8.10	354	358	360	360	360	360	360	389	389	389	387	387
2008-2009		387	388	395	398	398	401	406	409	418	421	429	430
2009-2010		444	443	442	442	454	462	464	487	489	509	512	512
III.कपड़े, बिस्तरे, एवं जूते/III-Clothing, Bedding & Footwear													
2007-2008	6.80	356	356	357	358	359	358	360	367	368	368	370	370
2008-2009		372	383	390	390	391	391	392	393	398	398	407	413
2009-2010		422	420	425	426	441	445	450	449	451	454	456	461
IV-विविध/IV-Miscellaneous													
2007-2008	9.20	381	381	387	394	394	394	394	398	399	399	401	402
2008-2009		405	410	416	418	417	419	425	426	427	427	431	421
2009-2010		426	423	422	421	429	435	438	439	442	445	447	446
सामान्य सूचकांक/General Index													
2007-2008	100.00	402	403	401	405	407	409	406	409	418	426	427	430
2008-2009		440	446	450	451	451	452	455	459	462	466	480	491
2009-2010		505	509	512	513	531	532	533	531	532	531	534	541

तालिका 7.11

Table 7.11

कृषि वर्ष 2007–08 से 2009–2010 के लिए कृषि श्रमिकों के लिए

राज्य वार तथा माह वार उपभोक्ता मूल्य सूचकांक (समूह वार)

STATE-WISE AND MONTH-WISE CONSUMER PRICE INDEX NUMBERS

FOR AGRICULTURAL LABOURERS FOR THE YEARS 2007-08 TO 2009-10 (BY GROUPS)

राज्य: महाराष्ट्र **STATE: MAHARASHTRA**

(आधार: 1986-87 = 100) **(Base : 1986-87 = 100)**

समूह/वर्ष Group/Year	भार Weight	माह/Month											
		जुलाई Jul	अग. Aug	सित. Sep	अक्तू. Oct	नव. Nov	दिस. Dec	जन. Jan	फर Feb	मार्च. Mar	अप्रै. Apr	मई May	जून Jun
1	2	3	4	5	6	7	8	9	10	11	12	13	14
1–क–खाद्य/I-A-Food													
2007-2008	65.06	435	440	438	439	440	442	444	444	452	458	457	466
2008-2009		476	490	491	498	495	490	496	495	493	501	508	528
2009-2010		555	576	589	595	604	614	613	607	600	599	607	619
1–ख–पान, सुपारी, तम्बाकू एवं मादक द्रव्य/I-B-Pan, Supari, Tobacco & Intoxicants													
2007-2008	3.49	422	422	425	425	430	432	435	441	443	444	455	461
2008-2009		467	471	478	483	484	485	494	495	501	500	500	506
2009-2010		562	571	569	571	579	580	583	587	595	604	617	621
II-ईंधन एवं प्रकाश/II-Fuel & Light													
2007-2008	10.02	397	403	403	401	407	409	412	415	416	415	417	418
2008-2009		420	421	428	428	428	427	425	427	429	428	428	436
2009-2010		464	465	491	502	515	521	528	530	532	535	541	550
III.कपड़े, बिस्तरे, एवं जूते/III-Clothing, Bedding & Footwear													
2007-2008	8.53	344	344	347	346	345	347	351	352	353	353	356	356
2008-2009		365	369	370	376	377	378	375	376	377	379	382	391
2009-2010		419	421	421	424	426	430	436	439	441	447	453	460
IV-विविध/IV-Miscellaneous													
2007-2008	12.90	411	414	416	426	428	429	430	433	436	441	443	447
2008-2009		450	454	458	462	464	465	465	467	468	469	472	473
2009-2010		488	489	490	490	492	494	497	499	501	504	507	509
सामान्य सूचकांक/General Index													
2007-2008	100.00	420	424	423	425	427	428	431	431	437	442	443	449
2008-2009		457	467	469	476	474	471	474	474	474	479	485	499
2009-2010		526	540	551	557	565	572	573	571	566	567	574	584

तालिका 7.12

Table 7.12

कृषि वर्ष 2007–08 से 2009–2010 के लिए कृषि श्रमिकों के लिए

राज्य वार तथा माह वार उपभोक्ता मूल्य सूचकांक (समूह वार)

STATE-WISE AND MONTH-WISE CONSUMER PRICE INDEX NUMBERS

FOR AGRICULTURAL LABOURERS FOR THE YEARS 2007-08 TO 2009-10 (BY GROUPS)

राज्य: मणिपुर **STATE: MANIPUR**

(आधार: 1986-87 = 100) **(Base : 1986-87 = 100)**

समूह/वर्ष Group/Year	भार Weight	माह/Month											
		जुलाई Jul	अग. Aug	सित. Sep	अक्तू. Oct	नव. Nov	दिस. Dec	जन. Jan	फर Feb	मार्च. Mar	अप्रै. Apr	मई May	जून Jun
1	2	3	4	5	6	7	8	9	10	11	12	13	14
1–क–खाद्य/I-A-Food													
2007-2008	66.90	347	343	341	342	345	340	343	344	347	351	357	358
2008-2009		363	367	375	378	381	380	384	387	389	393	401	415
2009-2010		419	425	433	434	435	447	448	449	443	450	463	474
1–ख–पान, सुपारी, तम्बाकू एवं मादक द्रव्य/I-B-Pan, Supari, Tobacco & Intoxicants													
2007-2008	4.40	465	464	465	475	476	477	482	482	484	491	493	493
2008-2009		496	508	512	522	528	524	519	519	520	523	523	523
2009-2010		523	520	520	521	522	521	531	526	539	541	576	579
II-ईंधन एवं प्रकाश/II-Fuel & Light													
2007-2008	6.60	513	513	519	519	519	528	533	534	540	544	551	551
2008-2009		564	568	570	571	574	577	587	591	591	591	591	594
2009-2010		594	594	594	596	611	611	616	628	637	632	635	644
III.कपड़े, बिस्तरे, एवं जूते/III-Clothing, Bedding & Footwear													
2007-2008	12.30	342	346	347	348	351	352	358	358	361	362	365	366
2008-2009		367	371	380	382	388	395	396	397	401	404	404	404
2009-2010		405	405	406	407	410	415	419	423	428	428	429	425
IV-विविध/IV-Miscellaneous													
2007-2008	9.80	344	346	352	357	359	362	367	367	369	372	374	379
2008-2009		381	386	390	393	410	416	419	422	422	422	423	428
2009-2010		428	428	431	432	437	439	439	439	442	442	446	457
सामान्य सूचकांक/General Index													
2007-2008	100.00	362	360	360	362	364	362	366	366	370	373	378	380
2008-2009		385	389	396	399	404	405	409	411	413	416	421	432
2009-2010		434	438	444	445	448	456	458	460	458	462	473	482

तालिका 7.13

Table 7.13

कृषि वर्ष 2007–08 से 2009–2010 के लिए कृषि श्रमिकों के लिए

राज्य वार तथा माह वार उपभोक्ता मूल्य सूचकांक (समूह वार)

STATE-WISE AND MONTH-WISE CONSUMER PRICE INDEX NUMBERS

FOR AGRICULTURAL LABOURERS FOR THE YEARS 2007-08 TO 2009-10 (BY GROUPS)

राज्यः मेघालय **STATE: MEGHALAYA**

(आधारः 1986-87 = 100) **(Base : 1986-87 = 100)**

समूह/वर्ष Group/Year	भार Weight	माह/Month											
		जुलाई Jul	अग. Aug	सित. Sep	अक्तू. Oct	नव. Nov	दिस. Dec	जन. Jan	फर Feb	मार्च. Mar	अप्रै. Apr	मई May	जून Jun
1	2	3	4	5	6	7	8	9	10	11	12	13	14
1–क–खाद्य/I-A-Food													
2007-2008	73.00	412	422	432	437	442	435	436	431	438	442	450	453
2008-2009		470	477	485	486	489	491	494	493	499	508	519	526
2009-2010		546	548	559	571	571	567	552	546	539	542	548	559
1–ख–पान, सुपारी, तम्बाकू एवं मादक द्रव्य/I-B-Pan, Supari, Tobacco & Intoxicants													
2007-2008	8.80	427	422	429	431	429	430	431	431	430	432	437	440
2008-2009		440	440	441	440	441	443	443	448	451	469	462	457
2009-2010		455	456	473	472	489	486	481	486	516	547	541	541
II-ईंधन एवं प्रकाश/II-Fuel & Light													
2007-2008	8.20	413	413	413	413	418	418	421	418	418	418	411	412
2008-2009		409	412	409	409	413	411	411	412	413	416	413	419
2009-2010		419	433	433	443	475	473	473	479	484	478	475	477
III.कपड़े, बिस्तरे, एवं जूते/III-Clothing, Bedding & Footwear													
2007-2008	1.90	454	457	457	459	456	459	459	461	461	463	462	465
2008-2009		459	456	450	451	469	472	475	477	478	484	488	486
2009-2010		493	495	496	495	495	503	506	511	511	519	519	519
IV-विविध/IV-Miscellaneous													
2007-2008	8.10	482	478	482	482	486	486	487	492	494	495	498	495
2008-2009		493	498	494	495	497	498	498	507	507	507	531	530
2009-2010		530	536	537	537	544	550	550	550	546	548	556	567
सामान्य सूचकांक/General Index													
2007-2008	100.00	420	426	435	439	443	438	439	435	441	444	450	452
2008-2009		464	470	475	476	479	480	483	483	488	496	506	511
2009-2010		525	528	538	547	552	550	538	535	532	537	542	550

तालिका 7.14

Table 7.14

कृषि वर्ष 2007–08 से 2009–2010 के लिए कृषि श्रमिकों के लिए

राज्य वार तथा माह वार उपभोक्ता मूल्य सूचकांक (समूह वार)

STATE-WISE AND MONTH-WISE CONSUMER PRICE INDEX NUMBERS

FOR AGRICULTURAL LABOURERS FOR THE YEARS 2007-08 TO 2009-10 (BY GROUPS)

राज्यः उड़ीसा **STATE: ORISSA**

(आधारः 1986-87 = 100) **(Base : 1986-87 = 100)**

समूह/वर्ष Group/Year	भार Weight	माह/Month											
		जुलाई Jul	अग. Aug	सित. Sep	अक्तू. Oct	नव. Nov	दिस. Dec	जन. Jan	फर Feb	मार्च. Mar	अप्रै. Apr	मई May	जून Jun
1	2	3	4	5	6	7	8	9	10	11	12	13	14
1–क–खाद्य/I-A-Food													
2007-2008	78.20	374	382	387	395	391	389	382	386	390	399	405	412
2008-2009		424	429	430	433	427	423	420	418	428	436	446	457
2009-2010		483	482	483	494	488	493	492	488	486	493	498	500
1–ख–पान, सुपारी, तम्बाकू एवं मादक द्रव्य/I-B-Pan, Supari, Tobacco & Intoxicants													
2007-2008	2.00	423	428	442	447	460	478	491	525	523	501	499	504
2008-2009		517	519	523	541	543	556	567	569	572	572	581	598
2009-2010		608	614	613	620	625	638	686	709	709	727	727	746
II-ईंधन एवं प्रकाश/II-Fuel & Light													
2007-2008	8.70	423	427	416	416	415	419	420	430	433	437	437	438
2008-2009		439	442	453	463	463	468	471	472	476	476	477	477
2009-2010		504	512	509	510	510	519	530	530	561	560	586	594
III.कपड़े, बिस्तरे, एवं जूते/III-Clothing, Bedding & Footwear													
2007-2008	5.10	450	450	454	459	459	457	461	464	461	463	464	465
2008-2009		470	474	476	478	476	476	479	480	482	483	487	486
2009-2010		488	495	499	502	499	502	504	507	512	517	521	525
IV-विविध/IV-Miscellaneous													
2007-2008	6.00	394	396	396	396	397	399	399	399	404	403	406	409
2008-2009		413	418	420	421	428	429	431	430	431	431	432	432
2009-2010		435	434	434	435	437	438	443	444	447	448	448	448
सामान्य सूचकांक/General Index													
2007-2008	100.00	385	391	395	401	398	398	392	397	401	408	413	419
2008-2009		429	433	435	439	435	433	431	430	438	444	452	462
2009-2010		485	485	486	494	490	495	497	495	496	502	508	511

तालिका 7.15

Table 7.15

कृषि वर्ष 2007–08 से 2009–2010 के लिए कृषि श्रमिकों के लिए

राज्य वार तथा माह वार उपभोक्ता मूल्य सूचकांक (समूह वार)

STATE-WISE AND MONTH-WISE CONSUMER PRICE INDEX NUMBERS

FOR AGRICULTURAL LABOURERS FOR THE YEARS 2007-08 TO 2009-10 (BY GROUPS)

राज्यः पंजाब **STATE: PUNJAB**

(आधारः 1986-87 = 100) **(Base : 1986-87 = 100)**

समूह/वर्ष Group/Year	भार Weight	माह/Month											
		जुलाई Jul	अग. Aug	सित. Sep	अक्तू. Oct	नव. Nov	दिस. Dec	जन. Jan	फर Feb	मार्च. Mar	अप्रै. Apr	मई May	जून Jun
1	2	3	4	5	6	7	8	9	10	11	12	13	14
1–क–खाद्य/I-A-Food													
2007-2008	62.30	443	448	464	460	450	442	443	454	468	482	481	490
2008-2009		503	517	524	521	524	517	518	522	525	532	556	562
2009-2010		580	603	612	625	649	646	668	662	652	636	635	637
1–ख–पान, सुपारी, तम्बाकू एवं मादक द्रव्य/I-B-Pan, Supari, Tobacco & Intoxicants													
2007-2008	2.60	427	430	430	433	433	435	435	435	430	452	455	457
2008-2009		464	463	475	479	504	505	505	514	510	510	522	510
2009-2010		515	541	537	546	546	546	550	552	563	572	607	613
II-ईंधन एवं प्रकाश/II-Fuel & Light													
2007-2008	8.30	514	532	532	543	543	551	552	565	572	581	586	583
2008-2009		583	590	595	599	599	600	601	590	592	592	594	616
2009-2010		616	629	679	691	700	703	711	712	726	730	731	734
III.कपड़े, बिस्तरे, एवं जूते/III-Clothing, Bedding & Footwear													
2007-2008	10.90	358	362	362	366	365	364	365	366	365	367	368	373
2008-2009		373	378	386	391	400	400	402	408	410	412	417	417
2009-2010		418	419	426	432	434	436	438	438	440	442	442	443
IV-विविध/IV-Miscellaneous													
2007-2008	15.90	395	395	394	397	397	398	399	402	405	406	407	409
2008-2009		412	419	420	422	422	421	420	421	425	425	433	433
2009-2010		436	442	448	447	446	447	450	454	455	456	460	461
सामान्य सूचकांक/General Index													
2007-2008	100.00	432	437	446	446	439	435	436	445	454	465	465	472
2008-2009		480	491	497	497	500	496	496	499	502	507	523	529
2009-2010		541	558	569	579	595	593	609	606	601	592	593	595

तालिका 7.16

Table 7.16

कृषि वर्ष 2007–08 से 2009–2010 के लिए कृषि श्रमिकों के लिए

राज्य वार तथा माह वार उपभोक्ता मूल्य सूचकांक (समूह वार)

STATE-WISE AND MONTH-WISE CONSUMER PRICE INDEX NUMBERS

FOR AGRICULTURAL LABOURERS FOR THE YEARS 2007-08 TO 2009-10 (BY GROUPS)

राज्यः राजस्थान **STATE: RAJASTHAN**

(आधारः 1986-87 = 100) **(Base : 1986-87 = 100)**

समूह/वर्ष Group/Year	भार Weight	माह/Month											
		जुलाई Jul	अग. Aug	सित. Sep	अक्तू. Oct	नव. Nov	दिस. Dec	जन. Jan	फर Feb	मार्च. Mar	अप्रै. Apr	मई May	जून Jun
1	2	3	4	5	6	7	8	9	10	11	12	13	14
1–क–खाद्य/I-A-Food													
2007-2008	62.70	429	430	430	431	429	426	429	433	444	447	449	455
2008-2009		470	475	479	485	484	479	487	493	498	505	523	534
2009-2010		551	572	580	590	615	618	624	617	607	591	588	590
1–ख–पान, सुपारी, तम्बाकू एवं मादक द्रव्य/I-B-Pan, Supari, Tobacco & Intoxicants													
2007-2008	3.80	495	495	495	509	509	532	523	522	521	520	534	533
2008-2009		543	551	553	545	545	555	564	567	568	569	577	588
2009-2010		597	614	603	611	624	621	637	635	634	642	651	678
II-ईंधन एवं प्रकाश/II-Fuel & Light													
2007-2008	7.80	435	435	435	448	448	464	477	477	477	477	477	477
2008-2009		488	488	488	488	496	505	506	513	534	534	538	542
2009-2010		543	573	573	582	584	592	614	656	675	675	674	672
III.कपड़े, बिस्तरे, एवं जूते/III-Clothing, Bedding & Footwear													
2007-2008	11.40	422	423	425	426	427	433	437	439	437	438	440	446
2008-2009		448	456	462	458	460	465	471	472	476	476	477	479
2009-2010		481	486	491	491	496	498	500	501	501	512	520	524
IV-विविध/IV-Miscellaneous													
2007-2008	14.30	407	414	414	425	425	426	430	430	430	441	445	445
2008-2009		447	450	451	475	474	475	473	471	474	475	477	481
2009-2010		481	493	494	494	495	496	496	496	497	498	504	503
सामान्य सूचकांक/General Index													
2007-2008	100.00	428	430	430	434	433	434	437	440	447	450	453	457
2008-2009		468	473	477	483	483	482	488	492	497	502	515	523
2009-2010		534	553	558	565	582	585	591	590	586	577	577	580

तालिका 7.17

Table 7.17

कृषि वर्ष 2007–08 से 2009–2010 के लिए कृषि श्रमिकों के लिए

राज्य वार तथा माह वार उपभोक्ता मूल्य सूचकांक (समूह वार)

STATE-WISE AND MONTH-WISE CONSUMER PRICE INDEX NUMBERS

FOR AGRICULTURAL LABOURERS FOR THE YEARS 2007-08 TO 2009-10 (BY GROUPS)

राज्यः तमिल नाडू **STATE: TAMIL NADU**

(आधारः 1986-87 = 100) **(Base : 1986-87 = 100)**

समूह/वर्ष Group/Year	भार Weight	माह/Month											
		जुलाई Jul	अग. Aug	सित. Sep	अक्तू. Oct	नव. Nov	दिस. Dec	जन. Jan	फर Feb	मार्च. Mar	अप्रै. Apr	मई May	जून Jun
1	2	3	4	5	6	7	8	9	10	11	12	13	14
1–क–खाद्य/I-A-Food													
2007-2008	69.10	355	354	353	353	359	363	366	373	380	385	392	391
2008-2009		398	407	418	421	426	430	431	431	426	424	430	441
2009-2010		450	460	467	469	488	503	507	491	484	489	496	503
1–ख–पान, सुपारी, तम्बाकू एवं मादक द्रव्य/I-B-Pan, Supari, Tobacco & Intoxicants													
2007-2008	4.40	550	547	553	558	560	573	580	565	561	582	587	618
2008-2009		612	601	621	628	633	636	651	638	655	668	686	700
2009-2010		723	754	753	776	775	761	782	777	790	808	833	848
II-ईंधन एवं प्रकाश/II-Fuel & Light													
2007-2008	8.20	464	467	474	473	474	478	478	494	499	507	513	522
2008-2009		521	524	525	529	540	551	555	573	575	573	578	584
2009-2010		587	581	584	587	596	602	602	607	609	611	615	612
III.कपड़े, बिस्तरे, एवं जूते/III-Clothing, Bedding & Footwear													
2007-2008	5.80	369	369	371	372	373	371	374	374	378	380	380	381
2008-2009		375	378	379	381	384	386	387	384	387	387	386	395
2009-2010		390	390	396	392	401	403	410	414	418	421	430	434
IV-विविध/IV-Miscellaneous													
2007-2008	12.50	477	480	485	487	490	488	493	493	495	500	505	506
2008-2009		513	516	518	522	526	526	529	534	537	538	541	548
2009-2010		554	560	564	565	573	576	583	584	586	587	588	591
सामान्य सूचकांक/General Index													
2007-2008	100.00	388	388	389	390	395	398	401	406	412	418	423	425
2008-2009		431	437	446	449	454	458	461	462	460	459	465	474
2009-2010		483	492	497	500	515	526	530	521	517	521	528	534

तालिका 7.18

Table 7.18

कृषि वर्ष 2007–08 से 2009–2010 के लिए कृषि श्रमिकों के लिए

राज्य वार तथा माह वार उपभोक्ता मूल्य सूचकांक (समूह वार)

STATE-WISE AND MONTH-WISE CONSUMER PRICE INDEX NUMBERS

FOR AGRICULTURAL LABOURERS FOR THE YEARS 2007-08 TO 2009-10 (BY GROUPS)

राज्यःत्रिपुरा **STATE: TRIPURA**

(आधारः 1986-87 = 100) **(Base : 1986-87 = 100)**

समूह/वर्ष Group/Year	भार Weight	माह/Month											
		जुलाई Jul	अग. Aug	सित. Sep	अक्तू. Oct	नव. Nov	दिस. Dec	जन. Jan	फर Feb	मार्च. Mar	अप्रै. Apr	मई May	जून Jun
1	2	3	4	5	6	7	8	9	10	11	12	13	14
1–क–खाद्य/I-A-Food													
2007-2008	68.20	380	389	404	412	405	407	393	384	391	403	402	406
2008-2009		412	421	424	429	438	434	432	431	437	441	444	449
2009-2010		451	462	468	476	480	473	467	462	468	470	470	476
1–ख–पान, सुपारी, तम्बाकू एवं मादक द्रव्य/I-B-Pan, Supari, Tobacco & Intoxicants													
2007-2008	3.20	461	442	437	436	443	459	462	471	482	475	479	477
2008-2009		473	473	470	468	459	457	464	468	474	481	483	481
2009-2010		481	507	491	491	492	492	497	541	554	576	566	567
II-ईंधन एवं प्रकाश/II-Fuel & Light													
2007-2008	5.70	290	288	288	288	288	288	288	288	288	288	288	288
2008-2009		288	290	293	293	299	314	320	323	331	334	343	344
2009-2010		344	354	354	353	353	353	353	353	353	356	356	355
III.कपड़े, बिस्तरे, एवं जूते/III-Clothing, Bedding & Footwear													
2007-2008	10.40	507	506	505	505	505	504	504	502	496	486	484	483
2008-2009		483	483	483	483	485	485	483	482	482	482	482	481
2009-2010		481	500	500	501	502	498	499	500	499	501	501	502
IV-विविध/IV-Miscellaneous													
2007-2008	12.50	410	410	415	415	415	415	420	429	429	429	429	430
2008-2009		433	434	435	436	438	437	439	439	439	440	447	447
2009-2010		447	455	459	457	458	458	459	459	459	459	459	460
सामान्य सूचकांक/General Index													
2007-2008	100.00	394	400	410	416	411	413	404	399	404	410	410	413
2008-2009		417	423	425	429	435	434	433	432	437	440	444	447
2009-2010		449	460	465	470	472	468	464	462	466	469	469	472

तालिका 7.19

Table 7.19

कृषि वर्ष 2007–08 से 2009–2010 के लिए कृषि श्रमिकों के लिए

राज्य वार तथा माह वार उपभोक्ता मूल्य सूचकांक (समूह वार)

STATE-WISE AND MONTH-WISE CONSUMER PRICE INDEX NUMBERS

FOR AGRICULTURAL LABOURERS FOR THE YEARS 2007-08 TO 2009-10 (BY GROUPS)

राज्यः उत्तर प्रदेश **STATE: UTTAR PRADESH**

(आधारः 1986-87 = 100) **(Base : 1986-87 = 100)**

समूह/वर्ष Group/Year	भार Weight	माह/Month											
		जुलाई Jul	अग. Aug	सित. Sep	अक्तू. Oct	नव. Nov	दिस. Dec	जन. Jan	फर Feb	मार्च. Mar	अप्रै. Apr	मई May	जून Jun
1	2	3	4	5	6	7	8	9	10	11	12	13	14
1–क–खाद्य/I-A-Food													
2007-2008	66.30	434	442	443	440	437	429	428	439	453	459	454	456
2008-2009		468	474	477	472	470	463	467	470	476	487	494	504
2009-2010		529	540	552	574	589	580	585	576	566	555	553	564
1–ख–पान, सुपारी, तम्बाकू एवं मादक द्रव्य/I-B-Pan, Supari, Tobacco & Intoxicants													
2007-2008	2.80	475	483	487	493	495	508	509	512	513	520	521	521
2008-2009		525	527	527	536	540	541	541	542	547	551	554	560
2009-2010		567	570	574	577	581	588	595	615	619	638	642	639
II-ईंधन एवं प्रकाश/II-Fuel & Light													
2007-2008	9.40	375	376	380	380	382	393	398	401	396	424	426	434
2008-2009		442	453	458	457	461	468	474	470	468	473	472	474
2009-2010		476	481	484	484	485	517	523	529	526	530	531	530
III.कपड़े, बिस्तरे, एवं जूते/III-Clothing, Bedding & Footwear													
2007-2008	8.20	391	390	391	392	395	387	389	390	392	394	409	412
2008-2009		407	416	429	434	440	436	439	439	444	452	453	456
2009-2010		441	448	448	448	445	451	446	449	451	455	461	466
IV-विविध/IV-Miscellaneous													
2007-2008	13.30	412	415	416	418	419	421	423	423	425	425	426	434
2008-2009		437	438	438	440	441	432	436	434	434	435	439	440
2009-2010		439	443	447	447	448	452	454	455	457	461	464	466
सामान्य सूचकांक/General Index													
2007-2008	100.00	423	429	431	429	428	424	423	431	441	447	446	449
2008-2009		458	464	467	465	465	459	463	464	469	477	483	490
2009-2010		506	515	524	539	548	546	551	546	540	534	534	542

तालिका 7.20

Table 7.20

कृषि वर्ष 2007–08 से 2009–2010 के लिए कृषि श्रमिकों के लिए

राज्य वार तथा माह वार उपभोक्ता मूल्य सूचकांक (समूह वार)

STATE-WISE AND MONTH-WISE CONSUMER PRICE INDEX NUMBERS

FOR AGRICULTURAL LABOURERS FOR THE YEARS 2007-08 TO 2009-10 (BY GROUPS)

राज्यः पश्चिम बंगाल **STATE: WEST BENGAL**

(आधारः 1986-87 = 100) **(Base : 1986-87 = 100)**

समूह/वर्ष Group/Year	भार Weight	माह/Month											
		जुलाई Jul	अग. Aug	सित. Sep	अक्तू. Oct	नव. Nov	दिस. Dec	जन. Jan	फर Feb	मार्च. Mar	अप्रै. Apr	मई May	जून Jun
1	2	3	4	5	6	7	8	9	10	11	12	13	14
१–क–खाद्य/I-A-Food													
2007-2008	77.70	356	365	374	381	382	376	374	379	389	398	396	398
2008-2009		403	412	416	421	420	417	414	414	412	419	427	432
2009-2010		445	453	469	475	492	502	513	515	513	516	510	519
१–ख–पान, सुपारी, तम्बाकू एवं मादक द्रव्य/I-B-Pan, Supari, Tobacco & Intoxicants													
2007-2008	3.10	432	426	426	427	427	428	448	432	436	439	437	446
2008-2009		446	475	477	478	501	499	501	500	517	517	519	523
2009-2010		525	525	532	538	540	545	554	558	572	571	572	572
II-ईंधन एवं प्रकाश/II-Fuel & Light													
2007-2008	7.50	389	393	391	397	398	398	403	401	407	408	409	413
2008-2009		413	422	437	438	446	448	448	451	455	464	469	472
2009-2010		472	480	483	491	494	511	518	523	525	533	549	550
III.कपड़े, बिस्तरे, एवं जूते/III-Clothing, Bedding & Footwear													
2007-2008	4.30	474	465	465	462	463	465	468	468	470	471	483	485
2008-2009		485	485	495	497	501	499	503	511	516	521	524	525
2009-2010		526	540	547	553	556	558	559	563	569	574	581	587
IV-विविध/IV-Miscellaneous													
2007-2008	7.40	482	479	479	480	480	481	474	483	484	485	486	484
2008-2009		484	488	490	491	493	495	495	505	520	521	527	528
2009-2010		529	543	544	544	547	547	549	553	558	561	571	572
सामान्य सूचकांक/General Index													
2007-2008	100.00	375	381	389	394	396	391	390	394	402	410	409	411
2008-2009		415	423	428	432	433	431	429	430	431	437	445	449
2009-2010		459	468	481	486	500	510	519	522	521	525	522	530

तालिका 7.21

Table 7.21

कृषि वर्ष 2007–08 से 2009–2010 के लिए ग्रामीण श्रमिकों के लिए

राज्य वार तथा माह वार उपभोक्ता मूल्य सूचकांक (समूह वार)

STATE-WISE AND MONTH-WISE CONSUMER PRICE INDEX NUMBERS

FOR RURAL LABOURERS FOR THE YEARS 2007-08 TO 2009-10 (BY GROUPS)

राज्य: आन्ध्र प्रदेश **STATE: ANDHRA PRADESH**

(आधार: 1986-87 = 100) **(Base : 1986-87 = 100)**

समूह/वर्ष Group/Year	भार Weight	माह/Month											
		जुलाई Jul	अग. Aug	सित. Sep	अक्तू. Oct	नव. Nov	दिस. Dec	जन. Jan	फर Feb	मार्च. Mar	अप्रै. Apr	मई May	जून Jun
1	2	3	4	5	6	7	8	9	10	11	12	13	14
1–क–खाद्य/I-A-Food													
2007-2008	63.10	430	431	430	433	435	435	433	437	443	452	456	461
2008-2009		470	484	496	505	504	501	503	501	500	504	515	530
2009-2010		544	555	555	569	579	592	588	577	572	582	592	607
1–ख–पान, सुपारी, तम्बाकू एवं मादक द्रव्य/I-B-Pan, Supari, Tobacco & Intoxicants													
2007-2008	4.50	453	456	458	464	469	471	470	476	477	485	499	504
2008-2009		521	535	548	556	565	570	582	586	589	591	593	608
2009-2010		616	652	666	667	672	674	682	686	692	697	703	709
II-ईंधन एवं प्रकाश/II-Fuel & Light													
2007-2008	6.70	376	383	390	393	401	404	404	414	419	413	424	425
2008-2009		427	430	430	439	442	443	444	452	456	453	456	473
2009-2010		480	483	488	490	496	516	528	541	546	545	550	549
III.कपड़े, बिस्तरे, एवं जूते/III-Clothing, Bedding & Footwear													
2007-2008	11.30	385	387	388	389	389	389	389	389	390	390	392	393
2008-2009		398	402	409	409	411	411	413	416	418	420	421	426
2009-2010		429	433	440	442	448	451	453	457	458	460	464	469
IV-विविध/IV-Miscellaneous													
2007-2008	14.40	398	404	406	410	412	412	415	417	420	422	424	428
2008-2009		431	433	437	440	443	444	445	446	449	451	451	454
2009-2010		462	477	480	481	482	484	490	497	497	499	500	502
सामान्य सूचकांक/General Index													
2007-2008	100.00	418	420	420	423	426	426	425	429	434	439	444	448
2008-2009		456	466	475	483	483	482	484	484	484	487	495	507
2009-2010		518	529	532	541	548	559	559	554	552	559	567	577

तालिका 7.22

Table 7.22

कृषि वर्ष 2007–08 से 2009–2010 के लिए ग्रामीण श्रमिकों के लिए

राज्य वार तथा माह वार उपभोक्ता मूल्य सूचकांक (समूह वार)

STATE-WISE AND MONTH-WISE CONSUMER PRICE INDEX NUMBERS

FOR RURAL LABOURERS FOR THE YEARS 2007-08 TO 2009-10 (BY GROUPS)

राज्य: असम **STATE: ASSAM**

(आधार: 1986-87 = 100) **(Base : 1986-87 = 100)**

समूह/वर्ष Group/Year	भार Weight	माह/Month											
		जुलाई Jul	अग. Aug	सित. Sep	अक्तू. Oct	नव. Nov	दिस. Dec	जन. Jan	फर Feb	मार्च. Mar	अप्रै. Apr	मई May	जून Jun
1	2	3	4	5	6	7	8	9	10	11	12	13	14
1–क–खाद्य/I-A-Food													
2007-2008	72.30	400	405	413	419	420	414	405	407	413	420	422	430
2008-2009		438	445	446	453	456	455	454	450	454	459	470	488
2009-2010		501	519	527	541	548	547	538	533	529	529	541	550
1–ख–पान, सुपारी, तम्बाकू एवं मादक द्रव्य/I-B-Pan, Supari, Tobacco & Intoxicants													
2007-2008	5.20	458	460	462	463	461	463	464	473	479	482	482	475
2008-2009		474	489	488	487	488	488	490	493	492	495	500	506
2009-2010		531	534	536	534	544	547	559	590	629	667	663	650
II-ईंधन एवं प्रकाश/II-Fuel & Light													
2007-2008	9.60	411	411	412	415	414	413	416	416	416	416	416	417
2008-2009		420	421	425	427	422	426	429	433	433	433	436	463
2009-2010		483	485	486	491	492	495	496	500	502	507	514	518
III.कपड़े, बिस्तरे, एवं जूते/III-Clothing, Bedding & Footwear													
2007-2008	5.60	458	458	462	465	462	462	462	464	465	466	468	468
2008-2009		470	470	478	476	471	473	479	480	482	482	483	484
2009-2010		487	487	494	498	500	504	504	507	512	517	522	523
IV-विविध/IV-Miscellaneous													
2007-2008	7.30	405	405	406	408	408	410	412	412	413	415	415	416
2008-2009		418	421	423	421	420	418	421	422	423	424	424	424
2009-2010		424	426	428	430	430	432	432	436	438	442	446	447
सामान्य सूचकांक/General Index													
2007-2008	100.00	408	412	417	423	423	419	413	415	419	425	426	432
2008-2009		439	445	446	452	453	452	452	450	453	457	465	482
2009-2010		494	508	514	525	531	531	525	524	524	527	537	543

तालिका 7.23

Table 7.23

कृषि वर्ष 2007–08 से 2009–2010 के लिए ग्रामीण श्रमिकों के लिए

राज्य वार तथा माह वार उपभोक्ता मूल्य सूचकांक (समूह वार)

STATE-WISE AND MONTH-WISE CONSUMER PRICE INDEX NUMBERS

FOR RURAL LABOURERS FOR THE YEARS 2007-08 TO 2009-10 (BY GROUPS)

राज्य: बिहार — **STATE: BIHAR**

(आधार: 1986-87 = 100) — **(Base : 1986-87 = 100)**

समूह/वर्ष Group/Year	भार Weight	माह/Month											
		जुलाई Jul	अग. Aug	सित. Sep	अक्तू. Oct	नव. Nov	दिस. Dec	जन. Jan	फर Feb	मार्च. Mar	अप्रै. Apr	मई May	जून Jun
1	2	3	4	5	6	7	8	9	10	11	12	13	14
1–क–खाद्य/I-A-Food													
2007-2008	74.10	383	395	406	415	411	408	405	408	413	419	415	416
2008-2009		430	439	442	444	441	435	436	440	437	447	451	456
2009-2010		476	480	487	489	498	504	508	505	503	504	495	497
1–ख–पान, सुपारी, तम्बाकू एवं मादक द्रव्य/I-B-Pan, Supari, Tobacco & Intoxicants													
2007-2008	2.60	407	411	415	415	417	418	426	428	429	434	432	433
2008-2009		438	447	453	466	462	468	470	476	478	483	487	488
2009-2010		501	511	517	528	528	533	536	543	545	546	554	559
II-ईंधन एवं प्रकाश/II-Fuel & Light													
2007-2008	7.60	412	413	409	410	410	415	418	420	423	427	430	438
2008-2009		453	459	462	465	470	472	483	503	511	508	508	510
2009-2010		510	513	526	541	549	559	574	581	588	596	596	598
III.कपड़े, बिस्तरे, एवं जूते/III-Clothing, Bedding & Footwear													
2007-2008	7.80	427	427	427	427	428	428	431	433	432	432	438	440
2008-2009		444	445	447	450	453	450	451	453	459	463	467	474
2009-2010		480	482	489	489	489	490	494	503	505	507	511	515
IV-विविध/IV-Miscellaneous													
2007-2008	7.90	404	408	406	406	410	412	420	425	427	428	429	431
2008-2009		433	432	433	434	438	444	446	452	455	457	465	466
2009-2010		470	471	478	477	479	479	479	478	486	486	487	491
सामान्य सूचकांक/General Index													
2007-2008	100.00	391	400	408	415	413	411	409	413	417	422	419	421
2008-2009		433	440	444	446	444	441	443	447	447	454	458	463
2009-2010		479	483	491	493	501	506	510	509	509	511	505	508

तालिका 7.24

Table 7.24

कृषि वर्ष 2007–08 से 2009–2010 के लिए ग्रामीण श्रमिकों के लिए
राज्य वार तथा माह वार उपभोक्ता मूल्य सूचकांक (समूह वार)

STATE-WISE AND MONTH-WISE CONSUMER PRICE INDEX NUMBERS
FOR RURAL LABOURERS FOR THE YEARS 2007-08 TO 2009-10 (BY GROUPS)

राज्य: गुजरात — **STATE: GUJARAT**

(आधार: 1986-87 = 100) — **(Base : 1986-87 = 100)**

समूह/वर्ष Group/Year	भार Weight	माह/Month											
		जुलाई Jul	अग. Aug	सित. Sep	अक्तू. Oct	नव. Nov	दिस. Dec	जन. Jan	फर Feb	मार्च. Mar	अप्रै. Apr	मई May	जून Jun
1	2	3	4	5	6	7	8	9	10	11	12	13	14
1–क–खाद्य/I-A-Food													
2007-2008	66.30	433	437	437	442	437	431	427	430	434	437	436	441
2008-2009		447	457	460	463	467	461	465	468	474	478	489	502
2009-2010		521	543	552	557	575	588	591	578	572	577	583	594
1–ख–पान, सुपारी, तम्बाकू एवं मादक द्रव्य/I-B-Pan, Supari, Tobacco & Intoxicants													
2007-2008	3.70	497	512	513	515	517	520	525	526	526	525	532	532
2008-2009		536	546	548	557	567	569	579	579	582	589	593	601
2009-2010		612	611	613	617	617	620	622	622	634	660	669	682
II-ईंधन एवं प्रकाश/II-Fuel & Light													
2007-2008	7.80	329	336	345	345	346	346	343	347	349	340	348	360
2008-2009		367	373	384	395	397	411	415	424	425	424	429	430
2009-2010		440	443	441	447	448	454	448	440	431	428	426	418
III.कपड़े, बिस्तरे, एवं जूते/III-Clothing, Bedding & Footwear													
2007-2008	9.90	369	371	366	365	365	365	367	367	372	373	376	383
2008-2009		389	390	392	394	397	397	403	403	404	406	407	411
2009-2010		413	411	420	426	426	425	432	432	435	431	431	439
IV-विविध/IV-Miscellaneous													
2007-2008	12.30	428	430	433	433	434	434	436	437	437	441	442	444
2008-2009		454	457	457	462	463	469	466	465	464	464	466	472
2009-2010		476	481	488	496	498	500	500	500	500	500	507	509
सामान्य सूचकांक/General Index													
2007-2008	100.00	420	424	425	429	425	422	419	422	425	427	428	433
2008-2009		439	447	450	454	458	455	460	462	466	469	477	488
2009-2010		502	517	525	530	542	552	554	545	541	545	550	558

तालिका 7.25

Table 7.25

कृषि वर्ष 2007–08 से 2009–2010 के लिए ग्रामीण श्रमिकों के लिए

राज्य वार तथा माह वार उपभोक्ता मूल्य सूचकांक (समूह वार)

STATE-WISE AND MONTH-WISE CONSUMER PRICE INDEX NUMBERS

FOR RURAL LABOURERS FOR THE YEARS 2007-08 TO 2009-10 (BY GROUPS)

राज्य: हरियाणा **STATE: HARYANA**

(आधार: 1986-87 = 100) **(Base : 1986-87 = 100)**

समूह/वर्ष Group/Year	भार Weight	माह/Month											
		जुलाई Jul	अग. Aug	सित. Sep	अक्तू. Oct	नव. Nov	दिस. Dec	जन. Jan	फर Feb	मार्च. Mar	अप्रै. Apr	मई May	जून Jun
1	2	3	4	5	6	7	8	9	10	11	12	13	14
1–क–खाद्य/I-A-Food													
2007-2008	60.40	448	456	466	473	465	460	461	471	487	490	487	494
2008-2009		504	515	523	527	530	525	526	534	537	544	558	568
2009-2010		588	607	621	634	659	660	679	674	660	653	646	655
1–ख–पान, सुपारी, तम्बाकू एवं मादक द्रव्य/I-B-Pan, Supari, Tobacco & Intoxicants													
2007-2008	3.30	400	403	407	405	405	411	411	416	412	415	422	422
2008-2009		424	435	433	433	433	439	443	442	440	449	450	451
2009-2010		453	453	464	477	478	488	488	486	484	500	512	513
II-ईंधन एवं प्रकाश/II-Fuel & Light													
2007-2008	7.60	453	461	480	496	495	495	495	495	495	495	508	513
2008-2009		513	528	529	531	538	551	563	570	570	571	570	571
2009-2010		570	589	601	618	621	625	707	762	796	796	796	838
III.कपड़े, बिस्तरे, एवं जूते/III-Clothing, Bedding & Footwear													
2007-2008	13.90	383	377	379	384	387	388	388	390	393	393	394	394
2008-2009		405	404	414	415	418	417	417	417	417	419	422	434
2009-2010		434	437	445	440	453	459	466	469	470	474	474	478
IV-विविध/IV-Miscellaneous													
2007-2008	14.80	362	367	373	377	377	379	379	381	383	384	386	390
2008-2009		396	397	399	399	399	400	400	400	401	401	402	402
2009-2010		401	402	405	405	412	413	418	419	421	424	426	427
सामान्य सूचकांक/General Index													
2007-2008	100.00	425	430	439	446	441	439	439	446	457	459	458	464
2008-2009		472	481	487	490	492	491	492	498	500	505	514	521
2009-2010		533	547	558	567	585	587	606	609	603	600	597	606

तालिका 7.26

Table 7.26

कृषि वर्ष 2007–08 से 2009–2010 के लिए ग्रामीण श्रमिकों के लिए

राज्य वार तथा माह वार उपभोक्ता मूल्य सूचकांक (समूह वार)

STATE-WISE AND MONTH-WISE CONSUMER PRICE INDEX NUMBERS

FOR RURAL LABOURERS FOR THE YEARS 2007-08 TO 2009-10 (BY GROUPS)

राज्य: हिमाचल प्रदेश **STATE: HIMACHAL PRADESH**

(आधार: 1986-87 = 100) **(Base : 1986-87 = 100)**

समूह/वर्ष Group/Year	भार Weight	माह/Month											
		जुलाई Jul	अग. Aug	सित. Sep	अक्तू. Oct	नव. Nov	दिस. Dec	जन. Jan	फर Feb	मार्च. Mar	अप्रै. Apr	मई May	जून Jun
1	2	3	4	5	6	7	8	9	10	11	12	13	14
1–क–खाद्य/I-A-Food													
2007-2008	65.80	395	399	406	414	406	396	386	391	394	404	400	407
2008-2009		418	424	433	437	440	427	426	422	427	435	439	450
2009-2010		454	475	489	506	518	520	514	506	503	505	511	509
1–ख–पान, सुपारी, तम्बाकू एवं मादक द्रव्य/I-B-Pan, Supari, Tobacco & Intoxicants													
2007-2008	3.60	491	500	504	505	504	504	505	504	502	524	526	530
2008-2009		530	548	550	553	553	551	553	553	553	554	564	617
2009-2010		617	637	655	656	675	675	676	685	688	720	724	725
II-ईंधन एवं प्रकाश/II-Fuel & Light													
2007-2008	10.90	235	235	235	235	241	233	233	235	234	234	234	242
2008-2009		245	264	264	278	286	286	286	285	285	285	285	285
2009-2010		291	291	291	291	291	291	291	294	291	291	291	294
III.कपड़े, बिस्तरे, एवं जूते/III-Clothing, Bedding & Footwear													
2007-2008	8.60	388	394	396	393	394	395	396	384	384	385	389	393
2008-2009		400	403	413	416	414	414	419	419	419	407	408	409
2009-2010		404	404	405	405	405	411	415	432	432	440	436	441
IV-विविध/IV-Miscellaneous													
2007-2008	11.10	417	414	415	417	423	421	421	418	434	443	445	448
2008-2009		447	449	450	451	437	438	448	459	464	458	461	460
2009-2010		459	463	464	469	459	458	459	461	482	485	483	486
सामान्य सूचकांक/General Index													
2007-2008	100.00	383	386	391	396	392	385	379	381	384	392	390	397
2008-2009		405	412	419	424	424	416	417	416	419	423	427	436
2009-2010		438	454	463	475	482	484	481	478	478	482	485	485

तालिका 7.27

Table 7.27

कृषि वर्ष 2007–08 से 2009–2010 के लिए ग्रामीण श्रमिकों के लिए

राज्य वार तथा माह वार उपभोक्ता मूल्य सूचकांक (समूह वार)

STATE-WISE AND MONTH-WISE CONSUMER PRICE INDEX NUMBERS

FOR RURAL LABOURERS FOR THE YEARS 2007-08 TO 2009-10 (BY GROUPS)

राज्य: जम्मू एवं कश्मीर **STATE: JAMMU & KASHMIR**

(आधार: 1986-87 = 100) **(Base : 1986-87 = 100)**

समूह/वर्ष Group/Year	भार Weight	माह/Month											
		जुलाई Jul	अग. Aug	सित. Sep	अक्तू. Oct	नव. Nov	दिस. Dec	जन. Jan	फर Feb	मार्च. Mar	अप्रै. Apr	मई May	जून Jun
1	2	3	4	5	6	7	8	9	10	11	12	13	14
1–क–खाद्य/I-A-Food													
2007-2008	70.10	415	417	423	428	426	420	421	428	433	434	435	435
2008-2009		441	443	455	459	466	464	468	471	477	486	497	494
2009-2010		509	513	519	524	555	583	581	584	573	569	567	568
1–ख–पान, सुपारी, तम्बाकू एवं मादक द्रव्य/I-B-Pan, Supari, Tobacco & Intoxicants													
2007-2008	1.90	522	522	522	521	521	521	522	523	525	536	536	536
2008-2009		537	537	546	548	553	557	561	562	563	565	563	563
2009-2010		603	623	667	809	812	816	817	816	830	846	862	865
II-ईंधन एवं प्रकाश/II-Fuel & Light													
2007-2008	9.40	274	275	275	275	275	270	283	283	281	281	281	284
2008-2009		302	302	302	302	305	305	314	314	313	314	312	318
2009-2010		310	310	313	317	318	331	331	331	334	332	332	332
III.कपड़े, बिस्तरे, एवं जूते/III-Clothing, Bedding & Footwear													
2007-2008	10.10	396	392	393	397	399	402	395	399	399	398	398	404
2008-2009		407	407	406	408	411	413	410	413	414	414	413	413
2009-2010		411	416	423	424	426	435	440	445	445	440	449	450
IV-विविध/IV-Miscellaneous													
2007-2008	8.50	435	436	440	447	447	446	451	452	454	457	461	471
2008-2009		473	474	480	485	488	493	496	495	496	496	499	499
2009-2010		501	510	510	510	511	517	516	519	524	523	522	524
सामान्य सूचकांक/General Index													
2007-2008	100.00	403	405	409	414	413	409	410	415	419	420	421	423
2008-2009		429	431	440	443	448	448	452	454	459	465	473	471
2009-2010		482	486	492	499	521	543	542	545	538	535	535	536

तालिका 7.28
Table 7.28

कृषि वर्ष 2007–08 से 2009–2010 के लिए ग्रामीण श्रमिकों के लिए
राज्य वार तथा माह वार उपभोक्ता मूल्य सूचकांक (समूह वार)

STATE-WISE AND MONTH-WISE CONSUMER PRICE INDEX NUMBERS
FOR RURAL LABOURERS FOR THE YEARS 2007-08 TO 2009-10 (BY GROUPS)

राज्य: कर्नाटक — **STATE: KARNATAKA**

(आधार: 1986-87 = 100) — **(Base : 1986-87 = 100)**

समूह/वर्ष Group/Year	भार Weight	माह/Month											
		जुलाई Jul	अग. Aug	सित. Sep	अक्तू. Oct	नव. Nov	दिस. Dec	जन. Jan	फर Feb	मार्च. Mar	अप्रै. Apr	मई May	जून Jun
1	2	3	4	5	6	7	8	9	10	11	12	13	14
1–क–खाद्य/I-A-Food													
2007-2008	65.10	393	397	395	394	399	398	398	399	402	414	418	423
2008-2009		432	442	452	461	470	466	473	469	469	470	482	486
2009-2010		513	529	542	554	571	573	577	561	553	560	560	564
1–ख–पान, सुपारी, तम्बाकू एवं मादक द्रव्य/I-B-Pan, Supari, Tobacco & Intoxicants													
2007-2008	4.80	484	491	494	496	500	513	523	529	544	558	556	557
2008-2009		545	553	571	585	608	620	634	639	647	643	652	645
2009-2010		654	666	676	699	709	714	704	712	726	708	712	720
II-ईंधन एवं प्रकाश/II-Fuel & Light													
2007-2008	9.50	369	373	373	373	373	365	369	369	369	369	369	370
2008-2009		368	372	373	377	379	380	381	381	383	391	391	392
2009-2010		404	409	410	411	413	414	415	416	419	429	436	440
III.कपड़े, बिस्तरे, एवं जूते/III-Clothing, Bedding & Footwear													
2007-2008	9.50	368	367	369	373	375	377	378	377	379	382	385	387
2008-2009		383	386	390	396	397	400	402	402	406	406	414	415
2009-2010		424	416	419	421	420	423	421	428	434	444	450	455
IV-विविध/IV-Miscellaneous													
2007-2008	11.10	417	422	423	426	429	440	445	445	449	454	455	456
2008-2009		458	460	470	474	478	481	482	481	484	485	496	497
2009-2010		507	521	525	525	527	529	527	529	532	536	540	547
सामान्य सूचकांक/General Index													
2007-2008	100.00	395	399	398	398	403	403	405	405	409	418	421	425
2008-2009		430	437	446	454	462	460	466	464	465	466	477	479
2009-2010		500	512	522	532	544	545	547	538	535	541	543	547

तालिका 7.29

Table 7.29

कृषि वर्ष 2007–08 से 2009–2010 के लिए ग्रामीण श्रमिकों के लिए

राज्य वार तथा माह वार उपभोक्ता मूल्य सूचकांक (समूह वार)

STATE-WISE AND MONTH-WISE CONSUMER PRICE INDEX NUMBERS

FOR RURAL LABOURERS FOR THE YEARS 2007-08 TO 2009-10 (BY GROUPS)

राज्य: केरल **STATE: KERALA**

(आधार: 1986-87 = 100) **(Base : 1986-87 = 100)**

समूह/वर्ष Group/Year	भार Weight	माह/Month											
		जुलाई Jul	अग. Aug	सित. Sep	अक्तू. Oct	नव. Nov	दिस. Dec	जन. Jan	फर Feb	मार्च. Mar	अप्रै. Apr	मई May	जून Jun
1	2	3	4	5	6	7	8	9	10	11	12	13	14
1–क–खाद्य/I-A-Food													
2007-2008	67.65	377	378	378	378	384	392	396	398	405	416	423	425
2008-2009		427	431	440	450	458	461	464	459	454	457	461	470
2009-2010		476	480	481	483	497	508	520	516	515	518	522	532
1–ख–पान, सुपारी, तम्बाकू एवं मादक द्रव्य/I-B-Pan, Supari, Tobacco & Intoxicants													
2007-2008	3.96	527	535	532	536	538	541	534	534	537	543	548	556
2008-2009		582	586	594	591	594	605	627	636	630	632	627	633
2009-2010		643	636	632	655	654	654	665	672	695	703	722	729
II-ईंधन एवं प्रकाश/II-Fuel & Light													
2007-2008	6.95	370	368	372	373	373	373	381	384	387	387	389	392
2008-2009		400	402	401	410	419	425	427	439	440	440	448	454
2009-2010		449	449	450	455	465	466	468	462	461	461	461	463
III.कपड़े, बिस्तरे, एवं जूते/III-Clothing, Bedding & Footwear													
2007-2008	6.34	395	384	386	387	397	399	396	398	397	399	400	403
2008-2009		400	403	412	413	415	417	419	422	427	427	441	438
2009-2010		439	439	448	451	446	447	445	452	454	457	462	468
IV-विविध/IV-Miscellaneous													
2007-2008	15.10	416	416	416	418	417	418	426	426	430	432	433	435
2008-2009		446	453	454	454	456	458	462	458	459	462	465	463
2009-2010		467	473	478	486	487	489	488	492	497	500	505	505
सामान्य सूचकांक/General Index													
2007-2008	100.00	389	390	390	391	395	401	405	407	412	420	425	428
2008-2009		433	437	444	451	458	461	464	462	459	462	466	472
2009-2010		477	481	482	486	496	504	512	511	512	515	519	527

तालिका 7.30

Table 7.30

राज्य वार तथा माह वार उपभोक्ता मूल्य सूचकांक (समूह वार)

STATE-WISE AND MONTH-WISE CONSUMER PRICE INDEX NUMBERS

FOR RURAL LABOURERS FOR THE YEARS 2007-08 TO 2009-10 (BY GROUPS)

राज्य: मध्य प्रदेश **STATE: MADHYA PRADESH**

(आधार: 1986-87 = 100) **(Base : 1986-87 = 100)**

समूह/वर्ष Group/Year	भार Weight	माह/Month											
		जुलाई Jul	अग. Aug	सित. Sep	अक्तू. Oct	नव. Nov	दिस. Dec	जन. Jan	फर Feb	मार्च. Mar	अप्रै. Apr	मई May	जून Jun
1	2	3	4	5	6	7	8	9	10	11	12	13	14
1-क-खाद्य/I-A-Food													
2007-2008	67.20	412	413	409	413	416	420	415	415	427	437	438	442
2008-2009		455	461	464	465	466	466	468	473	476	480	496	512
2009-2010		528	534	539	540	561	559	559	553	552	547	551	559
1-ख-पान, सुपारी, तम्बाकू एवं मादक द्रव्य/I-B-Pan, Supari, Tobacco & Intoxicants													
2007-2008	3.30	453	457	458	459	461	461	463	467	471	471	475	483
2008-2009		490	497	493	493	493	499	511	514	514	516	539	547
2009-2010		543	551	552	552	572	577	591	596	604	628	628	634
II-ईंधन एवं प्रकाश/II-Fuel & Light													
2007-2008	7.50	354	358	360	360	360	360	360	389	389	389	387	387
2008-2009		387	388	395	398	398	401	406	408	418	420	429	430
2009-2010		444	443	442	441	453	462	464	487	489	509	512	512
III.कपड़े, बिस्तरे, एवं जूते/III-Clothing, Bedding & Footwear													
2007-2008	13.50	400	400	400	403	405	404	407	412	416	416	423	424
2008-2009		420	435	442	443	444	452	458	458	464	465	476	478
2009-2010		497	493	507	508	537	541	547	541	541	546	547	557
IV-विविध/IV-Miscellaneous													
2007-2008	8.50	380	380	386	393	393	394	394	398	399	400	402	403
2008-2009		408	414	420	422	422	424	431	432	433	434	437	429
2009-2010		435	431	430	429	436	443	445	446	450	452	454	454
सामान्य सूचकांक/General Index													
2007-2008	100.00	405	406	404	408	410	412	410	413	421	429	430	434
2008-2009		442	449	453	455	455	457	460	464	468	471	484	495
2009-2010		510	514	518	519	539	540	541	539	539	539	542	549

तालिका 7.31

Table 7.31

कृषि वर्ष 2007–08 से 2009–2010 के लिए ग्रामीण श्रमिकों के लिए

राज्य वार तथा माह वार उपभोक्ता मूल्य सूचकांक (समूह वार)

STATE-WISE AND MONTH-WISE CONSUMER PRICE INDEX NUMBERS

FOR RURAL LABOURERS FOR THE YEARS 2007-08 TO 2009-10 (BY GROUPS)

राज्य: महाराष्ट्र **STATE: MAHARASHTRA**

(आधार: 1986-87 = 100) **(Base : 1986-87 = 100)**

समूह/वर्ष Group/Year	भार Weight	माह/Month											
		जुलाई Jul	अग. Aug	सित. Sep	अक्तू. Oct	नव. Nov	दिस. Dec	जन. Jan	फर Feb	मार्च. Mar	अप्रै. Apr	मई May	जून Jun
1	2	3	4	5	6	7	8	9	10	11	12	13	14
1–क–खाद्य/I-A-Food													
2007-2008	62.39	433	436	434	436	436	438	441	440	447	454	453	462
2008-2009		472	486	487	495	490	487	492	490	489	497	504	524
2009-2010		551	572	585	592	602	610	610	605	597	596	603	615
1–ख–पान, सुपारी, तम्बाकू एवं मादक द्रव्य/I-B-Pan, Supari, Tobacco & Intoxicants													
2007-2008	3.37	423	423	426	426	431	432	436	441	444	445	455	461
2008-2009		467	472	479	484	485	486	495	496	502	502	501	508
2009-2010		561	571	569	570	579	580	583	587	594	603	616	620
II-ईंधन एवं प्रकाश/II-Fuel & Light													
2007-2008	9.48	398	403	403	402	408	410	413	415	416	415	418	418
2008-2009		421	421	428	429	428	428	426	428	430	428	428	436
2009-2010		463	464	490	500	513	519	527	528	531	535	540	549
III.कपड़े, बिस्तरे, एवं जूते/III-Clothing, Bedding & Footwear													
2007-2008	11.90	355	356	358	357	358	359	362	363	364	365	369	371
2008-2009		377	381	382	387	388	390	386	387	388	389	392	405
2009-2010		437	442	442	445	446	451	455	458	461	466	471	477
IV-विविध/IV-Miscellaneous													
2007-2008	12.86	411	413	415	424	426	427	428	431	434	439	442	445
2008-2009		448	453	456	461	462	463	464	465	466	467	470	471
2009-2010		486	486	487	488	491	492	495	497	499	501	505	507
सामान्य सूचकांक/General Index													
2007-2008	100.00	417	420	420	421	423	424	427	427	433	438	438	445
2008-2009		453	463	465	471	469	467	469	469	469	474	479	494
2009-2010		521	535	546	552	560	566	568	566	562	563	569	578

तालिका 7.32

Table 7.32

कृषि वर्ष 2007–08 से 2009–2010 के लिए ग्रामीण श्रमिकों के लिए

राज्य वार तथा माह वार उपभोक्ता मूल्य सूचकांक (समूह वार)

STATE-WISE AND MONTH-WISE CONSUMER PRICE INDEX NUMBERS

FOR RURAL LABOURERS FOR THE YEARS 2007-08 TO 2009-10 (BY GROUPS)

राज्य: मणिपुर **STATE: MANIPUR**

(आधार: 1986-87 = 100) **(Base : 1986-87 = 100)**

समूह/वर्ष Group/Year	भार Weight	माह/Month											
		जुलाई Jul	अग. Aug	सित. Sep	अक्तू. Oct	नव. Nov	दिस. Dec	जन. Jan	फर Feb	मार्च. Mar	अप्रै. Apr	मई May	जून Jun
1	2	3	4	5	6	7	8	9	10	11	12	13	14
1–क–खाद्य/I-A-Food													
2007-2008	67.70	347	343	341	342	345	340	344	344	347	351	357	359
2008-2009		364	368	376	378	382	380	385	387	390	393	402	416
2009-2010		419	426	433	435	436	448	448	449	444	450	463	475
1–ख–पान, सुपारी, तम्बाकू एवं मादक द्रव्य/I-B-Pan, Supari, Tobacco & Intoxicants													
2007-2008	4.50	466	465	465	475	477	478	483	483	485	492	493	494
2008-2009		497	509	513	523	528	524	519	520	521	523	524	523
2009-2010		523	521	520	522	522	521	531	527	539	541	575	578
II-ईंधन एवं प्रकाश/II-Fuel & Light													
2007-2008	6.70	513	513	518	518	518	527	533	533	540	545	552	552
2008-2009		565	568	571	571	574	578	588	591	591	591	591	594
2009-2010		594	594	595	596	612	611	617	630	637	633	636	645
III.कपड़े, बिस्तरे, एवं जूते/III-Clothing, Bedding & Footwear													
2007-2008	12.70	344	348	349	350	353	354	360	360	363	364	368	368
2008-2009		370	374	383	385	391	397	399	400	403	406	406	407
2009-2010		407	407	408	409	413	418	422	426	431	431	432	429
IV-विविध/IV-Miscellaneous													
2007-2008	8.40	346	348	354	360	362	366	369	370	371	374	375	380
2008-2009		381	386	389	391	410	416	419	422	422	422	423	427
2009-2010		428	428	431	432	436	437	437	437	438	438	442	454
सामान्य सूचकांक/General Index													
2007-2008	100.00	363	361	361	363	365	363	367	367	370	374	379	381
2008-2009		386	390	397	400	405	405	409	411	414	416	422	433
2009-2010		435	439	445	446	449	458	459	461	459	463	474	483

तालिका 7.33

Table 7.33

कृषि वर्ष 2007–08 से 2009–2010 के लिए ग्रामीण श्रमिकों के लिए
राज्य वार तथा माह वार उपभोक्ता मूल्य सूचकांक (समूह वार)

STATE-WISE AND MONTH-WISE CONSUMER PRICE INDEX NUMBERS
FOR RURAL LABOURERS FOR THE YEARS 2007-08 TO 2009-10 (BY GROUPS)

राज्यः मेघालय **STATE: MEGHALAYA**

(आधारः 1986-87 = 100) **(Base : 1986-87 = 100)**

समूह/वर्ष Group/Year	भार Weight	माह/Month											
		जुलाई Jul	अग. Aug	सित. Sep	अक्तू. Oct	नव. Nov	दिस. Dec	जन. Jan	फर Feb	मार्च. Mar	अप्रै. Apr	मई May	जून Jun
1	2	3	4	5	6	7	8	9	10	11	12	13	14
1–क–खाद्य/I-A-Food													
2007-2008	70.50	412	421	431	436	440	434	435	430	438	442	450	453
2008-2009		469	476	484	485	488	490	493	491	498	507	517	524
2009-2010		544	546	556	568	568	564	550	544	537	541	548	558
1–ख–पान, सुपारी, तम्बाकू एवं मादक द्रव्य/I-B-Pan, Supari, Tobacco & Intoxicants													
2007-2008	8.60	429	425	431	433	430	432	433	432	432	434	440	443
2008-2009		443	442	443	442	443	445	445	450	453	471	465	460
2009-2010		458	459	476	475	492	489	484	489	521	553	547	546
II-ईंधन एवं प्रकाश/II-Fuel & Light													
2007-2008	7.70	413	413	413	413	419	419	421	419	419	419	411	412
2008-2009		409	412	409	410	413	411	411	412	413	416	413	419
2009-2010		419	433	433	443	475	473	473	479	484	478	475	477
III.कपड़े, बिस्तरे, एवं जूते/III-Clothing, Bedding & Footwear													
2007-2008	5.40	400	411	409	412	411	413	413	412	413	415	413	420
2008-2009		419	412	422	423	429	430	431	435	435	440	448	448
2009-2010		454	455	459	458	454	468	470	472	475	479	480	480
IV-विविध/IV-Miscellaneous													
2007-2008	7.80	481	478	481	482	485	486	486	491	493	493	496	493
2008-2009		492	497	493	494	495	496	496	506	506	506	530	529
2009-2010		530	535	536	536	544	550	550	550	546	547	556	567
सामान्य सूचकांक/General Index													
2007-2008	100.00	418	424	432	436	440	435	436	433	439	442	448	450
2008-2009		461	467	472	473	476	477	480	480	485	493	502	507
2009-2010		521	524	533	542	546	544	534	531	529	534	539	547

तालिका 7.34

Table 7.34

कृषि वर्ष 2007–08 से 2009–2010 के लिए ग्रामीण श्रमिकों के लिए
राज्य वार तथा माह वार उपभोक्ता मूल्य सूचकांक (समूह वार)

STATE-WISE AND MONTH-WISE CONSUMER PRICE INDEX NUMBERS
FOR RURAL LABOURERS FOR THE YEARS 2007-08 TO 2009-10 (BY GROUPS)

राज्यः उड़ीसा **STATE: ORISSA**

(आधारः 1986-87 = 100) **(Base : 1986-87 = 100)**

समूह/वर्ष Group/Year	भार Weight	माह/Month											
		जुलाई Jul	अग. Aug	सित. Sep	अक्तू. Oct	नव. Nov	दिस. Dec	जन. Jan	फर Feb	मार्च. Mar	अप्रै. Apr	मई May	जून Jun
1	2	3	4	5	6	7	8	9	10	11	12	13	14
1–क–खाद्य/I-A-Food													
2007-2008	77.80	374	382	387	395	391	389	382	386	390	399	405	412
2008-2009		424	429	430	433	427	423	420	418	429	436	446	457
2009-2010		483	482	483	494	488	493	492	489	486	494	498	500
1–ख–पान, सुपारी, तम्बाकू एवं मादक द्रव्य/I-B-Pan, Supari, Tobacco & Intoxicants													
2007-2008	2.10	423	426	440	445	457	474	486	518	516	496	494	499
2008-2009		510	512	515	533	536	548	558	560	563	563	572	587
2009-2010		597	602	601	608	613	627	671	695	696	713	713	732
II-ईंधन एवं प्रकाश/II-Fuel & Light													
2007-2008	8.40	422	426	415	415	414	418	420	429	432	436	436	437
2008-2009		438	441	452	462	462	467	470	471	475	476	476	477
2009-2010		503	511	509	509	510	518	529	529	559	559	585	592
III.कपड़े, बिस्तरे, एवं जूते/III-Clothing, Bedding & Footwear													
2007-2008	5.80	449	450	453	456	456	455	457	461	458	461	463	463
2008-2009		467	471	474	475	474	475	478	479	481	483	487	486
2009-2010		489	495	499	501	499	505	507	510	515	520	524	529
IV-विविध/IV-Miscellaneous													
2007-2008	5.90	394	395	395	396	396	398	398	398	404	402	405	408
2008-2009		413	417	419	420	427	428	430	430	431	430	431	432
2009-2010		434	434	433	434	437	438	443	443	446	447	448	447
सामान्य सूचकांक/General Index													
2007-2008	100.00	385	391	395	401	398	398	393	398	401	408	413	419
2008-2009		429	433	435	439	435	433	431	430	439	445	452	462
2009-2010		485	485	486	494	490	496	497	495	496	502	509	511

तालिका 7.35
Table 7.35

कृषि वर्ष 2007–08 से 2009–2010 के लिए ग्रामीण श्रमिकों के लिए
राज्य वार तथा माह वार उपभोक्ता मूल्य सूचकांक (समूह वार)

STATE-WISE AND MONTH-WISE CONSUMER PRICE INDEX NUMBERS
FOR RURAL LABOURERS FOR THE YEARS 2007-08 TO 2009-10 (BY GROUPS)

राज्यः पंजाब **STATE: PUNJAB**

(आधारः 1986-87 = 100) **(Base : 1986-87 = 100)**

समूह/वर्ष Group/Year	भार Weight	माह/Month											
		जुलाई Jul	अग. Aug	सित. Sep	अक्तू. Oct	नव. Nov	दिस. Dec	जन. Jan	फर Feb	मार्च. Mar	अप्रै. Apr	मई May	जून Jun
1	2	3	4	5	6	7	8	9	10	11	12	13	14
1–क–खाद्य/I-A-Food													
2007-2008	56.50	441	447	462	459	448	441	442	453	466	480	480	489
2008-2009		502	516	523	520	523	516	517	521	523	531	554	560
2009-2010		578	601	610	623	647	643	666	660	649	634	634	636
1–ख–पान, सुपारी, तम्बाकू एवं मादक द्रव्य/I-B-Pan, Supari, Tobacco & Intoxicants													
2007-2008	2.60	421	423	424	426	427	429	430	430	425	448	451	453
2008-2009		460	459	470	475	496	498	498	507	502	502	518	509
2009-2010		513	535	531	540	542	542	545	547	556	566	597	604
II-ईंधन एवं प्रकाश/II-Fuel & Light													
2007-2008	7.40	511	527	528	539	539	547	548	561	567	576	580	577
2008-2009		577	583	588	592	592	593	594	585	587	587	588	610
2009-2010		611	624	671	685	694	697	704	705	719	722	723	726
III.कपड़े, बिस्तरे, एवं जूते/III-Clothing, Bedding & Footwear													
2007-2008	19.70	410	414	414	417	417	416	417	417	416	417	419	424
2008-2009		425	431	438	445	451	453	459	469	470	471	476	476
2009-2010		476	476	501	514	516	519	520	517	520	523	523	524
IV-विविध/IV-Miscellaneous													
2007-2008	13.80	394	395	394	396	396	398	399	401	405	406	407	409
2008-2009		412	418	420	422	422	421	420	420	425	425	433	432
2009-2010		435	441	446	445	445	446	449	452	454	455	459	459
सामान्य सूचकांक/General Index													
2007-2008	100.00	433	438	447	447	441	437	439	446	454	464	465	471
2008-2009		479	489	495	496	499	496	497	501	503	508	523	528
2009-2010		539	554	568	579	594	593	607	603	600	592	593	595

तालिका 7.36

Table 7.36

कृषि वर्ष 2007–08 से 2009–2010 के लिए ग्रामीण श्रमिकों के लिए
राज्य वार तथा माह वार उपभोक्ता मूल्य सूचकांक (समूह वार)

STATE-WISE AND MONTH-WISE CONSUMER PRICE INDEX NUMBERS
FOR RURAL LABOURERS FOR THE YEARS 2007-08 TO 2009-10 (BY GROUPS)

राज्यः राजस्थान **STATE: RAJASTHAN**

(आधारः 1986-87 = 100) **(Base : 1986-87 = 100)**

समूह/वर्ष Group/Year	भार Weight	माह/Month											
		जुलाई Jul	अग. Aug	सित. Sep	अक्तू. Oct	नव. Nov	दिस. Dec	जन. Jan	फर Feb	मार्च. Mar	अप्रै. Apr	मई May	जून Jun
1	2	3	4	5	6	7	8	9	10	11	12	13	14
1–क–खाद्य/I-A-Food													
2007-2008	60.30	426	426	427	428	426	423	426	430	442	445	446	452
2008-2009		467	473	477	479	478	473	481	487	493	500	517	528
2009-2010		544	565	572	582	607	613	621	612	602	586	584	585
1–ख–पान, सुपारी, तम्बाकू एवं मादक द्रव्य/I-B-Pan, Supari, Tobacco & Intoxicants													
2007-2008	3.70	495	494	494	507	506	529	520	519	518	517	530	529
2008-2009		537	546	548	541	541	551	560	563	563	564	572	582
2009-2010		591	608	599	606	618	615	629	627	627	636	643	670
II-ईंधन एवं प्रकाश/II-Fuel & Light													
2007-2008	7.40	432	432	432	445	445	461	473	473	473	473	473	473
2008-2009		484	484	484	485	493	501	502	508	527	528	531	534
2009-2010		536	569	569	577	579	586	605	646	666	666	666	663
III.कपड़े, बिस्तरे, एवं जूते/III-Clothing, Bedding & Footwear													
2007-2008	14.10	434	435	436	437	437	444	449	450	449	450	452	457
2008-2009		458	464	471	468	470	476	486	488	494	496	500	501
2009-2010		503	515	520	520	523	525	526	527	529	534	540	544
IV-विविध/IV-Miscellaneous													
2007-2008	14.50	402	408	408	416	417	417	424	424	424	433	435	435
2008-2009		438	440	440	460	460	461	459	458	461	461	463	466
2009-2010		466	478	478	478	479	481	481	481	482	483	488	489
सामान्य सूचकांक/General Index													
2007-2008	100.00	427	428	428	432	431	432	436	438	445	448	450	455
2008-2009		465	470	474	478	478	477	483	487	493	498	510	517
2009-2010		528	547	552	559	575	580	586	584	580	571	572	574

तालिका 7.37

Table 7.37

कृषि वर्ष 2007–08 से 2009–2010 के लिए ग्रामीण श्रमिकों के लिए
राज्य वार तथा माह वार उपभोक्ता मूल्य सूचकांक (समूह वार)

STATE-WISE AND MONTH-WISE CONSUMER PRICE INDEX NUMBERS
FOR RURAL LABOURERS FOR THE YEARS 2007-08 TO 2009-10 (BY GROUPS)

राज्यः तमिल नाडु **STATE: TAMIL NADU**

(आधारः 1986-87 = 100) **(Base : 1986-87 = 100)**

समूह/वर्ष Group/Year	भार Weight	माह/Month											
		जुलाई Jul	अग. Aug	सित. Sep	अक्तू. Oct	नव. Nov	दिस. Dec	जन. Jan	फर Feb	मार्च. Mar	अप्रै. Apr	मई May	जून Jun
1	2	3	4	5	6	7	8	9	10	11	12	13	14
1–क–खाद्य/I-A-Food													
2007-2008	64.10	357	356	355	356	362	367	370	376	383	389	395	394
2008-2009		402	410	422	425	430	433	436	435	429	428	434	444
2009-2010		455	465	471	475	493	508	512	497	489	494	501	508
1–ख–पान, सुपारी, तम्बाकू एवं मादक द्रव्य/I-B-Pan, Supari, Tobacco & Intoxicants													
2007-2008	4.10	552	551	557	561	563	575	583	568	565	586	592	622
2008-2009		615	606	626	634	639	642	657	645	662	675	692	705
2009-2010		725	756	757	778	776	763	784	779	792	808	834	849
II-ईंधन एवं प्रकाश/II-Fuel & Light													
2007-2008	7.30	462	465	471	470	471	475	476	491	496	504	509	519
2008-2009		517	521	522	525	536	547	551	569	571	569	574	579
2009-2010		582	577	580	583	591	597	598	602	604	606	606	607
III.कपड़े, बिस्तरे, एवं जूते/III-Clothing, Bedding & Footwear													
2007-2008	7.90	353	354	357	358	359	357	362	361	364	366	366	367
2008-2009		365	366	367	368	371	373	375	373	376	377	375	383
2009-2010		380	380	385	382	389	391	395	399	404	406	414	418
IV-विविध/IV-Miscellaneous													
2007-2008	16.60	443	445	451	453	456	456	460	460	463	467	472	473
2008-2009		480	482	485	488	495	498	502	503	505	506	508	512
2009-2010		516	520	524	526	532	535	540	542	543	544	545	547
सामान्य सूचकांक/General Index													
2007-2008	100.00	387	387	388	389	394	397	400	405	410	417	422	424
2008-2009		429	435	444	447	452	456	459	459	458	457	462	471
2009-2010		479	488	493	497	510	520	525	516	512	516	523	528

तालिका 7.38

Table 7.38

कृषि वर्ष 2007–08 से 2009–2010 के लिए ग्रामीण श्रमिकों के लिए
राज्य वार तथा माह वार उपभोक्ता मूल्य सूचकांक (समूह वार)

STATE-WISE AND MONTH-WISE CONSUMER PRICE INDEX NUMBERS
FOR RURAL LABOURERS FOR THE YEARS 2007-08 TO 2009-10 (BY GROUPS)

राज्यःत्रिपुरा **STATE: TRIPURA**

(आधारः 1986-87 = 100) **(Base : 1986-87 = 100)**

समूह/वर्ष Group/Year	भार Weight	माह/Month											
		जुलाई Jul	अग. Aug	सित. Sep	अक्तू. Oct	नव. Nov	दिस. Dec	जन. Jan	फर Feb	मार्च. Mar	अप्रै. Apr	मई May	जून Jun
1	2	3	4	5	6	7	8	9	10	11	12	13	14
1–क–खाद्य/I-A-Food													
2007-2008	72.30	375	386	401	408	403	406	391	382	388	400	400	403
2008-2009		410	418	421	426	434	432	430	429	432	437	440	445
2009-2010		447	460	466	473	476	471	465	459	462	464	465	470
1–ख–पान, सुपारी, तम्बाकू एवं मादक द्रव्य/I-B-Pan, Supari, Tobacco & Intoxicants													
2007-2008	4.20	453	435	431	430	437	452	455	462	473	466	473	471
2008-2009		468	468	465	468	456	453	461	465	470	477	479	477
2009-2010		477	502	488	488	489	489	494	535	548	568	559	566
II-ईंधन एवं प्रकाश/II-Fuel & Light													
2007-2008	6.20	287	286	286	286	286	286	286	286	286	286	286	286
2008-2009		286	287	290	290	297	312	318	321	329	332	341	343
2009-2010		343	352	352	352	352	351	351	351	351	355	355	354
III.कपड़े, बिस्तरे, एवं जूते/III-Clothing, Bedding & Footwear													
2007-2008	8.20	503	503	502	501	501	500	500	499	494	484	483	482
2008-2009		482	482	482	482	483	484	482	481	481	481	481	480
2009-2010		480	498	498	499	500	495	496	498	496	498	498	499
IV-विविध/IV-Miscellaneous													
2007-2008	9.10	373	374	384	385	385	386	396	418	418	418	418	419
2008-2009		423	424	426	427	431	430	432	432	433	433	450	450
2009-2010		450	461	462	460	460	460	461	461	462	462	462	462
सामान्य सूचकांक/General Index													
2007-2008	100.00	383	390	402	407	403	406	397	393	397	404	404	407
2008-2009		412	418	420	424	431	430	429	428	432	436	440	443
2009-2010		445	458	462	467	469	465	461	459	462	464	464	468

तालिका 7.39

Table 7.39

कृषि वर्ष 2007–08 से 2009–2010 के लिए ग्रामीण श्रमिकों के लिए

राज्य वार तथा माह वार उपभोक्ता मूल्य सूचकांक (समूह वार)

STATE-WISE AND MONTH-WISE CONSUMER PRICE INDEX NUMBERS

FOR RURAL LABOURERS FOR THE YEARS 2007-08 TO 2009-10 (BY GROUPS)

राज्यः उत्तर प्रदेश **STATE: UTTAR PRADESH**

(आधारः 1986-87 = 100) **(Base : 1986-87 = 100)**

समूह/वर्ष Group/Year	भार Weight	माह/Month											
		जुलाई Jul	अग. Aug	सित. Sep	अक्तू. Oct	नव. Nov	दिस. Dec	जन. Jan	फर Feb	मार्च. Mar	अप्रै. Apr	मई May	जून Jun
1	2	3	4	5	6	7	8	9	10	11	12	13	14
1–क–खाद्य/I-A-Food													
2007-2008	64.20	435	442	444	441	438	429	427	439	454	459	455	458
2008-2009		469	476	477	474	472	464	468	471	477	487	494	504
2009-2010		529	540	551	572	587	579	585	576	566	556	553	564
1–ख–पान, सुपारी, तम्बाकू एवं मादक द्रव्य/I-B-Pan, Supari, Tobacco & Intoxicants													
2007-2008	2.80	479	486	490	495	497	510	510	513	513	523	524	525
2008-2009		529	527	531	539	543	543	540	541	546	550	554	561
2009-2010		569	574	578	581	585	591	604	624	627	646	651	648
II-ईंधन एवं प्रकाश/II-Fuel & Light													
2007-2008	8.90	373	375	379	378	381	392	397	400	395	421	423	431
2008-2009		439	451	456	455	459	466	473	469	467	471	471	473
2009-2010		474	480	483	483	484	514	520	527	524	528	529	528
III.कपड़े, बिस्तरे, एवं जूते/III-Clothing, Bedding & Footwear													
2007-2008	10.50	407	407	407	408	415	409	412	415	416	417	429	431
2008-2009		429	437	447	450	456	453	457	454	457	463	465	468
2009-2010		459	466	468	469	466	471	468	472	474	477	482	486
IV-विविध/IV-Miscellaneous													
2007-2008	13.60	406	409	409	411	412	414	415	415	415	416	418	428
2008-2009		434	435	434	436	438	426	428	424	424	424	422	422
2009-2010		421	426	430	427	428	430	432	433	435	439	441	442
सामान्य सूचकांक/General Index													
2007-2008	100.00	424	429	431	430	429	424	424	432	441	448	446	450
2008-2009		459	465	468	467	466	460	464	464	469	477	481	488
2009-2010		503	512	521	534	544	542	547	543	537	532	531	539

तालिका 7.40

Table 7.40

कृषि वर्ष 2007–08 से 2009–2010 के लिए ग्रामीण श्रमिकों के लिए
राज्य वार तथा माह वार उपभोक्ता मूल्य सूचकांक (समूह वार)

STATE-WISE AND MONTH-WISE CONSUMER PRICE INDEX NUMBERS
FOR RURAL LABOURERS FOR THE YEARS 2007-08 TO 2009-10 (BY GROUPS)

राज्यः पश्चिम बंगाल **STATE: WEST BENGAL**

(आधारः 1986-87 = 100) **(Base : 1986-87 = 100)**

समूह/वर्ष Group/Year	भार Weight	माह/Month											
		जुलाई Jul	अग. Aug	सित. Sep	अक्तू. Oct	नव. Nov	दिस. Dec	जन. Jan	फर Feb	मार्च. Mar	अप्रै. Apr	मई May	जून Jun
1	2	3	4	5	6	7	8	9	10	11	12	13	14
1–क–खाद्य/I-A-Food													
2007-2008	75.90	357	366	375	382	383	377	375	380	389	398	396	399
2008-2009		404	413	417	422	421	418	415	414	413	420	428	434
2009-2010		446	455	471	477	493	503	513	515	512	516	511	519
1–ख–पान, सुपारी, तम्बाकू एवं मादक द्रव्य/I-B-Pan, Supari, Tobacco & Intoxicants													
2007-2008	3.00	431	425	425	426	426	427	447	431	435	439	436	444
2008-2009		444	474	476	477	500	498	500	499	517	517	519	522
2009-2010		524	525	531	537	539	545	554	559	573	572	573	573
II-ईंधन एवं प्रकाश/II-Fuel & Light													
2007-2008	7.40	399	403	400	407	407	408	413	410	418	419	421	425
2008-2009		425	434	447	448	455	456	456	461	465	474	478	481
2009-2010		481	490	493	501	503	523	529	535	536	542	559	559
III.कपड़े, बिस्तरे, एवं जूते/III-Clothing, Bedding & Footwear													
2007-2008	5.80	481	476	475	474	474	475	479	479	480	480	491	493
2008-2009		493	494	501	503	507	508	511	535	542	546	546	537
2009-2010		532	561	567	570	574	575	576	580	584	589	595	599
IV-विविध/IV-Miscellaneous													
2007-2008	7.90	473	470	471	472	472	472	467	475	475	476	477	474
2008-2009		474	480	483	484	486	488	488	499	513	515	520	521
2009-2010		522	534	534	535	538	537	539	543	547	550	560	561
सामान्य सूचकांक/General Index													
2007-2008	100.00	378	385	392	397	399	394	393	397	405	412	411	413
2008-2009		417	426	431	435	436	434	432	434	435	442	449	453
2009-2010		462	472	485	490	503	513	521	524	523	526	525	532

तालिका 8

Table 8

कृषि श्रमिकों के लिए आधार 1986–87=100 पर अखिल भारत उपभोक्ता मूल्य सूचकांक की नई श्रृंखला तथा आधार 1960–61=100 पर पुरानी श्रृंखला के बीच समूहवार सम्पर्क कारक

GROUP-WISE LINKING FACTORS BETWEEN NEW SERIES OF ALL-INDIA CONSUMER PRICE INDEX FOR AGRICULTURAL LABOURERS ON BASE 1986-87=100 AND THE OLD SERIES ON BASE 1960-61=100

समूह	सम्पर्क कारक Linking Factor	Group
1	2	1
I-क खाद्य	6.38	I-A Food
II- ईंधन एवं प्रकाश	1.22	II-Fuel and Light
III- वस्त्र, बिस्तर एवं जूते	5.35	III-Clothing, Bedding & Footwear
सामान्य	**5.89**	**GENERAL**

नोट :– (i) कृषि श्रमिकों के लिए (आधार:1986–87=100) उपभोक्ता मूल्य सूचकांक की नई श्रृंखला को कृषि श्रमिकों के लिए (आधार: 1960–61=100) उपभोक्ता मूल्य सूचकांक की पुरानी श्रृंखला के साथ जोड़ने हेतु परिवर्तन कारकों को केवल खाद्य, ईंधन एवं प्रकाश, वस्त्र, बिस्तर तथा जूते तथा सामान्य सूचकांक के लिए निकाला गया है क्योंकि पान, सुपारी, तम्बाकू एवं मादक द्रव्य समूह को पुरानी श्रृंखला (आधार:1960–61= 100) में विविध समूह में विलय कर दिया गया था ।

Note:- (i) The conversion factors for linking the new series of CPI Numbers for Agricultural Labourers (Base: 1986-87=100) with the old series of CPI Numbers for Agricultural Labourers (Base: 1960-61=100) have been worked out for Food, Fuel & Light, Clothing, Bedding & Footwear and General Index only as Pan, Supari, Tobacco & Intoxicants Group was merged with Miscellaneous Group in old series (Base: 1960-61=100).

(ii) नए आधार (1986–87=100) पर सूचकांक को उपरोक्त दिए गए संबंधित सम्पर्क कारक द्वारा गुणा करके तथा नज़दीकी पूर्णांक को पूर्ण करके पुराने आधार (1960–61=100) पर सूचकांक को प्राप्त किया जा सकता है ।

(ii) The indices on old base (1960-61=100) can be obtained by multiplying the index number on new base (1986-87=100) by the relevant linking factor given above and rounding off to the nearest whole number.

(iii) ग्रामीण श्रमिकों के लिए आधार 1986–87=100 पर उपभोक्ता मूल्य सूचकांक की नई श्रृंखला को पहली बार लागू किया गया है तथा इसलिए कोई सम्पर्क कारक नहीं है ।

(iii) The new series of Consumer Price Index Numbers for Rural Labourers on base 1986-87=100 has been introduced for the first time and hence there is no linking factor.

तालिका 9

Table 9

कृषि श्रमिकों के लिए आधार 1986–87=100 पर उपभोक्ता मूल्य सूचकांक की नई श्रृंखला तथा आधार 1960–61=100 पर पुरानी श्रृंखला के बीच राज्य–वार सम्पर्क कारक (सामान्य तथा खाद्य सूचकांक)

STATE-WISE LINKING FACTORS BETWEEN NEW SERIES OF THE CONSUMER PRICE INDEX NUMBERS FOR AGRICULTURAL LABOURERS ON BASE 1986-87=100 AND THE OLD SERIES ON BASE 1960-61=100 (GENERAL AND FOOD INDEX)

कम सं.	राज्य	सम्पर्क कारक/ Linking Factor		State
		सामान्य सूचकांक	खाद्य सूचकांक	
		General Index	Food Index	
1	2	3	4	2
1	आन्ध्र प्रदेश	4.84	5.07	Andhra Pradesh
2	असम	b	b	Assam
3	बिहार	6.22	6.84	Bihar
4	गुजरात	5.34	5.65	Gujarat
5	हरियाणा	*	*	Haryana
6	हिमाचल प्रदेश	*	*	Himachal Pradesh
7	जम्मू एवं कश्मीर	5.98	6.31	Jammu & Kashmir
8	कर्नाटक	5.81	5.99	Karnataka
9	केरल	6.56	7.24	Kerala
10	मध्य प्रदेश	6.04	6.80	Madhya Pradesh
11	महाराष्ट्र	5.85	6.25	Maharashtra
12	मणिपुर	*	*	Manipur
13	मेघालय	*	*	Meghalaya
14	उड़ीसा	6.05	6.79	Orissa
15	पंजाब	c	c	Punjab
16	राजस्थान	6.15	6.57	Rajasthan
17	तमिलनाडु	5.67	5.97	Tamil Nadu
18	त्रिपुरा	*	*	Tripura
19	उत्तर प्रदेश	6.60	7.30	Uttar Pradesh
20	पश्चिम बंगाल	5.73	6.23	West Bengal
	अखिल भारत	**5.89**	**6.38**	**All-India**

क–पुराने आधार (1960–61=100) के दिए हुए माह के लिए सूचकांक को संबंधित सम्पर्क कारकों से उस माह के नए आधार (1986–87=100) के सूचकांक को गुणा करके प्राप्त किया जा सकता है । ग्रामीण श्रमिकों के लिए आधार1986–87=100 पर उपभोक्ता मूल्य सूचकांक की नई श्रृंखला को पहली बार लागू किया गया है ।

a -The Indices for a given month of old base (1960-61=100) can be obtained by multiplying the index numbers of new base (1986-87=100) of that month by the relevant linking factors. New series of the Consumer Price Index Numbers for Rural Labourers on base 1986-87 =100 has been introduced for the first time.

ख– असम के संबंध में पुराने आधार पर सामान्य तथा खाद्य सूचकांकों का आकलन नई श्रृंखला के उनके अनुरूप सूचकांकों से निम्नानुसार किया जा सकता है :–

$i).General\ Index$

$$I_O^A = 5.89\left\{\left(0.8126 \times I_N^A\right) + \left(0.0491 \times I_N^{Ma}\right) + \left(0.0645 \times I_N^{Me}\right) + \left(0.0738 \times I_N^T\right)\right\}$$

$ii).Food\ Index$

$$I_O^A = 6.70\left\{\left(0.8209 \times I_N^A\right) + \left(0.0452 \times I_N^{Ma}\right) + \left(0.0647 \times I_N^{Me}\right) + \left(0.0692 \times I_N^T\right)\right\}$$

जहाँ Io पुरानी श्रृंखला (1960–61=100) के लिए सूचकांकों को दर्शाता है तथा In उसे नई श्रृंखला (1986–87=100) के लिए दर्शाता है ।

'ए' 'एमए' 'एमई' तथा 'टी' क्रमशः असम, मणिपुर, मेघालय तथा त्रिपुरा को दर्शातें हैं ।

ग– पंजाब के संबंध में सामान्य तथा खाद्य सूचकांकों को पुराने आधार पर नई श्रृंखला के अनुरूप सूचकांकों से निम्नानुसार प्राप्त किया जा सकता है :–

$i).General\ Index$

$$I_O^P = 6.36\left\{\left(0.6123 \times I_N^P\right) + \left(0.3677 \times I_N^{Ha}\right) + \left(0.0200 \times I_N^{Hi}\right)\right\}$$

$ii).Food\ Index$

$$I_O^P = 6.76\left\{\left(0.6004 \times I_N^P\right) + \left(0.3789 \times I_N^{Ha}\right) + \left(0.0207 \times I_N^{Hi}\right)\right\}$$

जहां Io पुरानी श्रृंखला (1960–61=100) के लिए सूचकांकों को दर्शाता है तथा In , उसे नई श्रृंखला (1986–87=100) के लिए दर्शाता है । 'पी' 'एच ए', 'एच आई' क्रमशः पंजाब, हरियाणा तथा हिमाचल प्रदेश को दर्शाते हैं ।

---

*1986–87 श्रृंखला के तहत नए राज्य को दर्शाता हैं ।

b -.The General and Food indices in respect of Assam on old base can be estimated from their corresponding indices of the new series as follows:-

$$i).General\ Index$$

$$I_O^A = 5.89\left\{\left(0.8126 \times I_N^A\right) + \left(0.0491 \times I_N^{Ma}\right) + \left(0.0645 \times I_N^{Me}\right) + \left(0.0738 \times I_N^T\right)\right\}$$

$$ii).Food\ Index$$

$$I_O^A = 6.70\left\{\left(0.8209 \times I_N^A\right) + \left(0.0452 \times I_N^{Ma}\right) + \left(0.0647 \times I_N^{Me}\right) + \left(0.0692 \times I_N^T\right)\right\}$$

Where $\mathbf{I_O}$ represents Index Numbers for old series (1960-61=100) and $\mathbf{I_N}$ represents that for new series (1986-87=100). '**A**', '**Ma**', '**Me**', and '**T**' indicate Assam, Manipur, Meghalaya and Tripura respectively.

c - The General and Food indices in respect of Punjab on old base can be derived from the corresponding indices of the new series as follows:-

$$i).General\ Index$$

$$I_O^P = 6.36\left\{\left(0.6123 \times I_N^P\right) + \left(0.3677 \times I_N^{Ha}\right) + \left(0.0200 \times I_N^{Hi}\right)\right\}$$

$$ii).Food\ Index$$

$$I_O^P = 6.76\left\{\left(0.6004 \times I_N^P\right) + \left(0.3789 \times I_N^{Ha}\right) + \left(0.0207 \times I_N^{Hi}\right)\right\}$$

Where $\mathbf{I_O}$ represents Index Numbers for old series (1960-61=100) and $\mathbf{I_N}$ represents that for new series (1986-87=100). '**P**', '**Ha**', '**Hi**' stand for Punjab, Haryana and Himachal Pradesh respectively.

---

*Denotes new State under 1986-87 series.

तालिका 10
Table 10

कृषि तथा ग्रामीण श्रमिकों के लिए आधार 1986–87=100 पर उपभोक्ता मूल्य सूचकांक की नई श्रृंखला के लिए अखिल भारत मद–वार भार
ALL-INDIA ITEM-WISE WEIGHTS FOR NEW SERIES OF THE CONSUMER PRICE INDEX NUMBERS ON BASE 1986-87=100 FOR AGRICULTURAL AND RURAL LABOURERS

क्रम सं.	समूह/उप–समूह/मद	भार/Weight		Group/Sub-group/Item
		कृषि श्रमिक	ग्रामीण श्रमिक	
		Agricultural Labourers	Rural Labourers	
1	2	3	4	2
	I-क खाद्य			**I-A FOOD**
	क) अनाज एवं उत्पाद			**a)Cereals & products**
1	चावल	24.00	22.66	Rice
2	गेहूँ	0.62	0.59	Wheat
3	गेहूं का आटा	7.06	6.60	Wheat Atta
4	ज्वार	3.92	3.35	Jowar
5	ज्वार का आटा	0.16	0.18	Jowar Atta
6	बाजरा	1.06	1.05	Bajra
7	बाजरें का आटा	0.52	0.48	.Bajra Atta
8	मक्का	1.60	1.35	Maize
9	मक्की का आटा	0.12	0.14	Maize Atta
10	रागी	1.12	1.06	Ragi
11	चना	0.07	0.07	Gram
12	जौ	0.07	0.08	Barley
13	मिल्लेटस	0.10	0.09	Millets
14	टेपीयोका (कसावा)	0.15	0.11	Topioca
15	चिरा	0.35	0.32	Chira
16	मुरी	0.02	0.01	Muri
17	ब्रैड	*	0.01	Bread
	योग	**40.94**	**38.15**	**Total**
	ख) दालें एवं उत्पाद			**b) Pulses and Products**
1	अरहर दाल	1.37	1.32	Arhar dal
2	चना दाल	0.29	0.30	Gram dal
3	मसूर दाल	0.44	0.45	Masur dal
4	मूंग दाल	0.56	0.53	Moong dal
5	उड़द दाल	0.36	0.45	Urd dal
6	खेसरी दाल	0.21	0.17	Khesari dal
7	मटर दाल	0.01	0.01	Pea dal
8	सोयाबीन	*	*	Soyabean
9	राजमाह	0.02	0.02	Rajmah
10	बेसन	0.13	0.15	Besan
	योग	**3.39**	**3.40**	**Total**

तालिका 10 जारी/Table 10 Contd.

क्रम सं.	समूह/उप-समूह/मद	भार/Weight		Group/Sub-group/Item
		कृषि श्रमिक	ग्रामीण श्रमिक	
		Agricultural Labourers	Rural Labourers	
1	2	3	4	2
	I-क खाद्य			**I-A FOOD**
	ग) तेल एवं वसा			**c) Oils and Fats**
1	मूंगफली का तेल	1.82	1.73	Groundnut oil
2	तिल का तेल	0.09	0.09	Gingelly oil
3	सरसों का तेल	1.32	1.26	Mustard oil
4	नारियल का तेल	0.14	0.19	Coconut oil
5	अलसी का तेल	0.08	0.07	Linseed oil
6	खजूर का तेल	0.09	0.10	Palm oil
7	रेपसीड	0.01	0.03	Rapeseed oil
8	रिफाईन्ड तेल	*	*	Refined oil
9	वनस्पति	0.28	0.32	Vanaspati
	योग	**3.83**	**3.79**	**Total**
	घ) मांस, मछली एवं अण्डे			**d) Meat, Fish & Eggs**
1	बकरी का मांस	1.11	1.22	Meat Goat
2	भैंस का मांस	0.06	0.05	Meat Buffalo
3	गो मांस	0.15	0.15	Beef
4	सूअर का मांस	0.07	0.08	Pork
5	कुक्कुट	0.22	0.23	Poultry
6	ताजा मछली	1.16	1.20	Fish Fresh
7	सूखी मछली	0.19	0.22	Fish Dry
8	अण्डे	0.14	0.16	Eggs
	योग	**3.10**	**3.31**	**Total**
	ड) दूध एवं उत्पाद			**e) Milk & Products**
1	तरल दूध	3.18	3.32	Milk Liquid
2	घी	0.34	0.40	Ghee
3	दही	0.22	0.22	Curd
	योग	**3.74**	**3.94**	**Total**
	मसाक एंव मसाले			**f) Condiments & Spices**
1	नमक	0.23	0.21	Salt
2	प्याज	0.72	0.70	Onion
3	हरी मिर्च	0.25	0.23	Chillies Green
4	सूखी मिर्च	1.04	0.98	Chillies Dry
5	हल्दी साबुत	0.32	0.28	Turmeric Whole
6	इमली	0.34	0.33	Tamarind
7	काली मिर्च	0.08	0.08	Black Pepper
8	लहसून	0.24	0.21	Garlic
9	अदरक	0.04	0.04	Zinger
10	मिश्रित मसाले	0.86	0.86	Mixed Spices
	योग	**4.12**	**3.92**	Total

तालिका 10 जारी/Table 10 Contd.

क्रम सं.	समूह/उप–समूह/मद	कृषि श्रमिक Agricultural Labourers	ग्रामीण श्रमिक Rural Labourers	Group/Sub-group/Item
1	2	3	4	2
	I-क खाद्य			**I-A FOOD**
	छ) सब्जिया एवं फल			**g) Vegetable & Fruits**
1	आलू	1.51	1.45	Potato
2	शक्कर कन्दी	0.02	0.01	Sweet Potato
3	मूली	0.01	0.02	Radish
4	अरबी	0.02	0.02	Arum
5	गाजर	*	*	Carrot
6	शलगम	*	*	Turnip
7	सरसों के पत्ते	0.01	0.02	Mustard Leaves
8	पालक/बी.साग	0.60	0.55	Palak/B. Sag
9	बैंगन	0.82	0.79	Brinjal
10	टमाटर	0.26	0.28	Tomato
11	खीरा	0.04	0.04	Cucumber
12	लौकी	0.20	0.20	Gourd
13	कद्दू	0.10	0.10	Pumpkin
14	भिण्डी	0.21	0.22	Lady's Finger
15	तुरई	0.10	0.10	Torai
16	बीन्स	0.01	0.01	Beans
17	फूल गोभी	0.13	0.09	Cauliflower
18	बन्द गोभी	0.09	0.11	Cabbage
19	करेला	0.05	0.04	Bitter Gourd
20	केला	0.18	0.22	Banana
21	संतरा	*	*	Orange
22	नारियल	0.53	0.61	Coconut
23	आम	0.16	0.16	Mango
24	नींबू	*	*	Lemon
25	अमरूद	0.01	0.01	Guava
26	अनानास	*	*	Pine Apple
	योग	**5.06**	**5.05**	**Total**
	ज) अन्य			**h) Others**
1	चीनी	1.31	1.38	Sugar
2	खाण्डसारी	0.03	0.03	Khandsari
3	गुड़	1.24	1.18	Gur
4	तैयार चाय	0.91	1.04	Tea Readymade
5	तैयार कॉफी	0.05	0.05	Coffee Readymade
6	चाय पत्ती	0.83	0.85	Tea Leaf
7	मूंगफली	0.01	0.01	Groundnut
8	कॉफी पाउडर	0.08	0.09	Coffee Powder
9	नमकीन नाश्ता	0.31	0.36	Salted Refreshment
10	बिस्कुट	0.10	0.11	Biscuits
11	तैयार मिष्ठान	0.10	0.11	Prepared Sweets
	योग	**4.97**	**5.21**	**Total**
	कुल खाद्य समूह	**69.15**	**66.77**	**TOTAL FOOD GROUP**

तालिका 10 जारी/Table 10 Contd.

क्रम सं.	समूह/उप–समूह/मद	भार/Weight		Group/Sub-group/Item
		कृषि श्रमिक	ग्रामीण श्रमिक	
		Agricultural Labourers	Rural Labourers	
1	2	3	4	2
	1– ख–पान, सुपारी, तम्बाकू			**I-B PAN, SUPARI,**
1	बीड़ी	1.48	1.42	Bidi
2	सिगरेट	0.07	0.10	Cigarette
3	चिरूट	0.09	0.08	Cheroot
4	नसवार	0.03	0.02	Snuff
5	तम्बाकू पत्ती	0.46	0.44	Tobacco Leaf
6	हुक्का तम्बाकू	0.02	0.02	Hukka Tobacco
7	पान का पत्ता	0.25	0.25	Pan Leaf
8	तैयार पान	0.10	0.10	Pan Finished
9	सुपारी साबुत	0.25	0.23	Supari Whole
10	चूना	*	*	Lime
11	कत्था	0.01	0.01	Katha
12	जरदा–किमाम	0.01	0.01	Zarda-Kimam
13	देसी मदिरा	0.68	0.69	Country Liquor
14	ताड़ी	0.34	0.33	Toddy
	योग	**3.79**	**3.70**	**Total**
	II– ईंधन एवं प्रकाश			**II- FUEL & LIGHT**
1	जलाने की लकड़ी	6.63	6.22	Firewood
2	मिट्टी का तेल	1.22	1.19	Kerosene Oil
3	दियासलाई	0.35	0.31	Match Box
4	कच्चा कोयला	0.05	0.07	Coal Soft
5	मोमबत्ती	-	*	Candle
6	बिजली खर्च	0.10	0.11	Electricity Charges
7	बिजली का बल्ब	*	*	Electric Bulb
	योग	**8.35**	**7.90**	**Total**

तालिका 10 जारी/Table 10 Contd.

क्रम सं.	समूह/उप–समूह/मद	भार/Weight		Group/Sub-group/Item
		कृषि श्रमिक	ग्रामीण श्रमिक	
		Agricultural Labourers	Rural Labourers	
1	2	3	4	2
	III- वस्त्र,बिस्तर एवं जूते			**III- CLOTHING, BEDDING**
1	धोती सूती मिल	0.51	0.49	Dhoti Cotton Mill
2	धोती सूती हस्तकरघा	0.06	0.05	Dhoti Cotton Handloom
3	धोती बिजली करघा	0.09	0.08	Dhoti Powerloom
4	साड़ी सूती मिल	1.17	1.12	Saree Cotton Mill
5	साड़ी सिन्थैटिक मिल	0.21	0.21	Saree Syn. Mill
6	साड़ी सूती हस्तकरघा	0.32	0.30	Saree Cotton Handloom
7	साड़ी बिजली करघा	0.32	0.29	Saree P. Loom
8	कमीज का कपड़ा बिजलीकरघा	0.06	0.14	Shirting Cloth Powerloom
9	कमीज का कपड़ा सूती मिल	2.12	1.99	Shirting cloth Cotton Mill
10	कमीज का कपड़ा खादी	0.07	0.11	Shirting Cloth Khadi
11	कमीज का कपड़ा सिन्थैटिक	0.63	0.69	Shirting Cloth Synthetic
12	रूमाल	0.01	0.01	Handkerchief
13	बाथ टॉवल मिल	0.05	0.04	Bath Towel Mill
14	बाथ टॉवल हस्तकरघा	0.05	0.05	Bath Towel Handloom
15	चादर हस्तकरघा	0.00	0.00	Chaddar Handloom
16	चादर मिल	0.07	0.06	Chaddar Mill
17	तकिया सूती	0.03	0.04	Pillow Cotton
18	मच्छरदानी	*	*	Mosquito Net
19	बने हुए वस्त्र (ऊनी)	0.01	0.01	Knitted Garments (Wool)
20	कम्बल	*	*	Blanket
21	गंजी (बनियान)	0.15	0.15	Ganji (Banian)
22	ओढ़नी	0.08	0.07	Orni
23	लूंगी हस्तकरघा	0.27	0.27	Lungi Handloom
24	चमड़े की चप्पल	0.11	0.87	Leather Chappal
25	प्लास्टिक की चप्पल	0.05	0.32	Plastic Chappal
26	चमड़े के जूते	0.27	0.86	Leather Shoes
27	प्लास्टिक के जूते	0.27	1.54	Plastic Shoes
	योग	**6.98**	**9.76**	**Total**
	IV-विविध			**IV-MISCELLANEOUS**
	क) चिकित्सा देखभाल			**a) Medical Care**
1	ऐलोपैथिक दवाइयॉ	3.89	3.74	Allopathic Medicine
2	होम्यापैथिक दवाइयॉ	0.03	0.03	Homeopathic Medicine
3	आयुर्वैदिक दवाइयॉ	0.05	0.06	Ayurvedic Medicine
4	डॉक्टर की फीस (ऐलोपैथिक)	0.41	0.40	Doctor's Fee (Allopathic)
	योग	**4.38**	**4.23**	**Total**

तालिका 10 जारी/Table 10 Contd.

क्रम सं.	समूह/उप-समूह/मद	भार/Weight		Group/Sub-group/Item
		कृषि श्रमिक	ग्रामीण श्रमिक	
		Agricultural Labourers	Rural Labourers	
1	2	3	4	5
	ख) शिक्षा, आमोद एवं प्रमोद			**b) Education, Recreation & Amusement**
1	स्कूल की पाठ्य पुस्तके	0.22	0.22	School Text Book
2	लेखन सामग्री	0.15	0.11	Stationery
3	स्कूल की फीस	0.04	0.05	School Fee
4	समाचार पत्र	0.00	0.01	News Paper
5	सिनेमा टिकट	0.42	0.49	Cinema Ticket
6	ट्रांसिस्टर रेड़ियो	0.11	0.11	Transistor Radio
7	बाल प्वाइंट पैन	*	*	Ball Point Pen
	योग	**0.94**	**0.99**	**Total**
	ग) परिवहन एवं संचार			**c) Transport & Communication**
1	रेलवे भाड़ा	0.11	0.14	Railway Fare
2	बोट किराया	0.01	0.01	Boat Fare
3	बस किराया	1.39	1.46	Bus Fare
4	रिक्शा किराया	0.02	0.02	Rickshaw Charges
5	साईकिल	0.12	0.16	Bicycle
6	टायर	0.02	0.01	Tyre
7	डाक खर्व	*	*	Postal Charges
	योग	**1.67**	**1.80**	**Total**
	घ) व्यक्तिगत देखभाल एवं सज्जा			**d) Personal Care & Effects**
1	नहाने का साबुन	0.51	0.57	Toilet Soap
2	केश तेल	0.86	0.95	Hair Oil
3	शेविंग ब्लेड	0.02	0.03	Shaving Blade
4	फेस पाउडर	0.04	0.13	Face Powder
5	टूथ पेस्ट/ब्रश	0.07	0.10	Tooth Paste/Brush
6	कंघा	*	*	Comb
7	नाई खर्च	0.48	0.46	Barber Charges
8	कलई घड़ी	0.02	0.01	Wrist Watch
9	छाता/बरसाती	0.01	0.01	Umbrella/Raincoat
10	टॉर्च लाइट	0.03	0.02	Torch Light
	योग	**2.04**	**2.28**	**Total**
	ङ) अन्य			**e) Others**
1	वाशिंग सोडा	0.23	0.20	Washing Soda
2	वाशिंग सोप	1.42	1.44	Washing Soap
3	एलुमीनियम बर्तन	0.36	0.28	Aluminium Vessel
4	पीतल के बर्तन	0.23	0.19	Brass Utensils
5	स्टेनलैस स्टील बर्तन	0.09	0.04	Utensil Stainless Steel
6	मिट्टी के बर्तन	0.11	0.12	Earthenware
7	लालटेन	*	-	Lantern
8	चारपाई	0.06	0.05	Cot
9	कुर्सी	*	0.01	Chair
10	टेबल फैन	0.01	0.01	Table Fan
11	धोबी का खर्च	0.16	0.17	Washerman Charges
12	दर्जी का खर्च	0.03	0.06	Tailoring Charges
	योग	**2.70**	**2.57**	**Total**
	कुल विविध समूह	**11.73**	**11.87**	**TOTAL MISCELLANEOUS GROUP**
	कुल योग	**100.00**	**100.00**	**GRAND TOTAL**

तालिका 11

Table 11

कृषि तथा ग्रामीण श्रमिकों के लिए (आधारः 1986–87=100) उपभोक्ता मूल्य सूचकांक के संबंध में बिन्दुवार मुद्रास्फीति की दर

POINT TO POINT RATE OF INFLATION IN RESPECT OF THE CONSUMER PRICE INDEX NUMBERS FOR AGRICULTURAL AND RURAL LABOURERS BASE: 1986-87=100)

(प्रतिशत) (Percent)

वर्ष/माह	कृषि श्रमिक		ग्रामीण श्रमिक		Year/Month
	2008-2009	2009-2010	2008-2009	2009-2010	
जुलाई	9.41	12.90	9.41	12.67	July
अगस्त	10.29	12.89	10.29	12.67	August
सितम्बर	10.98	13.19	10.98	12.97	September
अक्तूबर	11.14	13.73	11.14	13.51	October
नवम्बर	11.11	15.65	11.11	15.65	November
दिसम्बर	11.14	17.21	11.14	16.99	December
जनवरी	11.62	17.57	11.35	17.35	January
फरवरी	10.79	16.45	10.79	16.45	February
मार्च	9.46	15.77	9.69	15.52	March
अप्रैल	9.09	14.96	9.09	14.96	April
मई	10.21	13.68	10.21	13.68	May
जून	11.52	13.02	11.26	13.02	June

अनुबन्ध–1

इस विषय पर अब तक निकाली गई रिपोर्टों की सूची

क्रम सं.	प्रकाशन का नाम	प्रकाशन वर्ष	मूल्य (रूपयों में)
1	2	3	4
1	उपभोक्ता मूल्य सूचकांक (कृषि तथा ग्रामीण श्रमिक) 1986–87= 100 वार्षिक रिपोर्ट 1997–98	1999	110.00
2	उपभोक्ता मूल्य सूचकांक (कृषि तथा ग्रामीण श्रमिक) 1986–87= 100 वार्षिक रिपोर्ट 1998–99	2000	120.00
3	उपभोक्ता मूल्य सूचकांक (कृषि तथा ग्रामीण श्रमिक) 1986–87= 100 वार्षिक रिपोर्ट 1999–2000	2001	150.00
4	उपभोक्ता मूल्य सूचकांक (कृषि तथा ग्रामीण श्रमिक) 1986–87= 100 वार्षिक रिपोर्ट 2000–2001	2002	150.00
5	उपभोक्ता मूल्य सूचकांक (कृषि तथा ग्रामीण श्रमिक) 1986–87= 100 वार्षिक रिपोर्ट 2001–2002	2003	150.00
6	उपभोक्ता मूल्य सूचकांक (कृषि तथा ग्रामीण श्रमिक) 1986–87= 100 वार्षिक रिपोर्ट 2002–2003	2004	150.00
7	उपभोक्ता मूल्य सूचकांक (कृषि तथा ग्रामीण श्रमिक) 1986–87= 100 वार्षिक रिपोर्ट 2003–2004	2005	130.00
8	उपभोक्ता मूल्य सूचकांक (कृषि तथा ग्रामीण श्रमिक) 1986–87= 100 वार्षिक रिपोर्ट 2004–2005	2006	50.00
9	उपभोक्ता मूल्य सूचकांक (कृषि तथा ग्रामीण श्रमिक) 1986–87 =100 वार्षिक रिपोर्ट 2005–2006	2007	50.00
10	उपभोक्ता मूल्य सूचकांक (कृषि तथा ग्रामीण श्रमिक) 1986–87= 100 वार्षिक रिपोर्ट 2006–2007	2008	50.00
11	उपभोक्ता मूल्य सूचकांक (कृषि तथा ग्रामीण श्रमिक) 1986–87= 100 वार्षिक रिपोर्ट 2007–2008	2009	60.00
12	उपभोक्ता मूल्य सूचकांक (कृषि तथा ग्रामीण श्रमिक) 1986–87= 100 वार्षिक रिपोर्ट 2008–2009	2010	60.00

ANNEXURE-I

LIST OF REPORTS BROUGHT OUT SO FAR ON THE SUBJECT

Sl.No.	Name of the Publication	Year of Release	Price (In Rupees)
1	2	3	4
1	Consumer Price Index Numbers (For Agricultural and Rural Labourers) 1986-87=100 Annual Report 1997-98	1999	110.00
2	Consumer Price Index Numbers (For Agricultural and Rural Labourers) 1986-87=100 Annual Report 1998-99	2000	120.00
3	Consumer Price Index Numbers (For Agricultural and Rural Labourers) 1986-87=100 Annual Report 1999-2000	2001	150.00
4	Consumer Price Index Numbers (For Agricultural and Rural Labourers) 1986-87=100 Annual Report 2000-2001	2002	150.00
5	Consumer Price Index Numbers (For Agricultural and Rural Labourers) 1986-87=100 Annual Report 2001-2002	2003	150.00
6	Consumer Price Index Numbers (For Agricultural and Rural Labourers) 1986-87=100 Annual Report 2002-2003	2004	150.00
7	Consumer Price Index Numbers (For Agricultural and Rural Labourers) 1986-87=100 Annual Report 2003-2004	2005	130.00
8	Consumer Price Index Numbers (For Agricultural and Rural Labourers) 1986-87=100 Annual Report 2004-2005	2006	50.00
9	Consumer Price Index Numbers (For Agricultural and Rural Labourers) 1986-87=100 Annual Report 2005-2006	2007	50.00
10	Consumer Price Index Numbers (For Agricultural and Rural Labourers) 1986-87=100 Annual Report 2006-2007	2008	50.00
11	Consumer Price Index Numbers (For Agricultural and Rural Labourers) 1986-87=100 Annual Report 2007-2008	2009	60.00
12	Consumer Price Index Numbers (For Agricultural and Rural Labourers) 1986-87=100 Annual Report 2008-2009	2010	60.00

अनुबन्ध-II
ANNEXURE-II

List of Officers/Staff Members associated with the Report

रिपोर्ट में सहयोग देने वाले अधिकारियों/कर्मचारियों की सूची

सुश्री/श्री/श्रीमती/कु.

आई.एस.नेगी/I. S. Negi	निदेशक/Director
आर.सी.जरयाल/ R.C. Jarial	सहायक निदेक/ Assistant Director
एच.एस.लांगा/H. S. Langa	आर्थिक अधिकारी/Economic Officer
दिला राम शर्मा/Dila Ram Sharma	अन्वेषक ग्रेड–II/Inv.Gr. II
मीना कुमारी/ Meena Kumari	अन्वेषक ग्रेड–II/Inv.Gr. II
वीना वालिया/Veena Walia	अन्वेषक ग्रेड–II/Inv.Gr. II

@ भारत सरकार@ Government of India
प्रकाशन नियन्त्रक @ controller of publications

चिन्ह सं. पीडीएल 556
Symbol No PDL 556
150–2011 (डीएसके II)
150-2011 (DSK II)

मूल्य : रू.60.00
Price: Rs.60.00

2011
प्रकाशन नियंत्रक, सिविल लाइन्स, दिल्ली–110054 के लिए
मुद्रण एकक, श्रम ब्यूरो, शिमला–171004 द्वारा मुद्रित
2011
Printed by the Printing Unit, Labour Bureau, Shimla-171004
for the Controller of Publications, Civil Lines, Delhi- 110054